

Tilstandsrapport

📍 Kurveien 26, 0495 OSLO

📖 OSLO kommune

gnr. 75, bnr. 812

Andelsnummer 273

Sum areal alle bygg: BRA: 79 m² BRA-i: 68 m²



Befaringsdato: 31.01.2025

Rapportdato: 21.02.2025

Oppdragsnr.: 12018-25008

Referansenummer: RD1685

Autorisert foretak: Alpha Taksering AS

Sertifisert Takstingeniør: Jan Nicolai Aamot



Rapporten kan brukes i inntil ett år etter befaringsdatoen, og kan ikke gjenbrukes ved flere boligsalg i denne perioden. For eiendomsoverdragelser fra 1.1.2024, må selger sørge for at areal i rapporten er oppdatert og følger ny bransjestandard for areal. Skjer det endringer, oppstår skader også videre på boligen, bør du som selger be om oppdatert rapport.

Norsk takst

Norsk takst er bransjeorganisasjonen for landets bygningssakkyndige og takstforetak, med om lag 1400 sertifiserte medlemmer fordelt på omtrent 1000 bedrifter. I boligomsetningen regnes takstrapportene som et helt avgjørende element i den informasjonen som gjøres tilgjengelig for kjøper. Årlig leverer medlemmene rundt 120.000 slike takster. Det gir unik oversikt over norske boliger, og bidrar til at alle oppdrag kan utføres med utgangspunkt i erfaringsbasert kvalitet.



Det stilles høye krav til utdanning, sertifisering og yrkesetikk. Norsk takst er opptatt av at boligomsetningen skal være trygg, og legger vekt på å opptre uavhengig av andre bransjeaktører. Bygningssakkyndige fakturerer sine tjenester uten hensyn til hvilken pris som oppnås, og skal heller ikke på annen måte ha noen egeninteresse knyttet til handelen.

Uavhengighet og god fagkunnskap har over tid bygget troverdighet og tillit. Både selger og kjøper skal kunne stole på bygningssakkyndiges vurderinger. For tilfeller der det likevel skulle oppstå misnøye med utført arbeid, har vi sammen med Forbrukerrådet etablert en klagenemnd.

Norsk takst har en sentral rolle i utviklingen av norske standarder, regler og profesjonsprinsipper, og representerer bransjen i alle relevante internasjonale fora. Dette sikrer at norske bygningssakkyndige tidlig kan tilpasse seg krav og bransjetrender fra utlandet, samtidig som takseringsfaget får en norsk stemme på verdensbasis. Organisasjonen bidrar i næringspolitisk sammenheng, og har vært en pådriver for å sikre at lover og regler gir trygghet for forbrukerne i boligomsetningen.

ALPHA TAKSERING AS

Rapportansvarlig

Jan Nicolai Aamot

jan.nic@taksering.as

930 44 336



Dette trenger du å vite om tilstandsrapporten



Hva er en tilstandsrapport?

En tilstandsrapport beskriver synlige skader/avvik eller tegn på skader/avvik på boligen. Rapporten fremhever vanligvis ikke positive egenskaper ved boligen.



Hva vurderer en bygningsakkyndig?

Den bygningsakkyndige vurderer boligen ut fra hva man kan forvente av en bygning av samme alder og type. Vurderingen gjøres som regel mot hvordan det var vanlig å bygge og regler som gjaldt da boligen ble oppført (søknadstidspunktet). Forhold som er vanlige for bygningens alder, slik som slitasje etter normal bruk regnes ikke som avvik.



Hva inneholder tilstandsrapporten?

Den bygningsakkyndige undersøker rom og bygningsdeler slik det kommer frem av [Forskrift til avhendingsloven](#). Tilstandsrapporten inneholder bare avvik som den bygningsakkyndige kan se eller kontrollere med enkle hjelpemidler. Det gjøres ikke nærmere undersøkelser slik som åpning av vegger eller andre bygningsdeler. I vegg mot våtrom og rom under terreng kan det borres et hull for å gjøre enkle undersøkelser slik som fuktsøk.

Når du kjøper en brukt bolig

Når du kjøper en brukt bolig, er det viktig å være oppmerksom på at dette ikke kan sammenlignes med å kjøpe en ny bolig. Måten boligen ble bygget på kan være annerledes enn i dag. Bygninger svekkes over tid, og utsettes for slitasje blant annet på grunn av bruk og vær og vind. Mange boliger fornyes helt eller delvis, noen i flere omganger, eller det oppføres tilbygg. Særlig for boliger som er pusset opp eller endret, er det viktig å merke seg at fornyelse av overflater ikke nødvendigvis betyr at bygningsdeler under er forbedret.

Vurdering mot byggregler

Den bygningsakkyndige vil vurdere boligen mot hvordan det var vanlig å bygge og regler som gjaldt på søknadstidspunktet. Den bygningsakkyndige ser etter avvik som har betydning for og som reduserer boligens funksjon og verdi, og som kommer frem av Forskrift til avhendingslova.

Noen rom og bygningsdeler slik som bad og vaskerom, og forhold som gjelder sikkerhet mot brann, rekkverk og trapper osv., vil den bygningsakkyndige vurdere mot dagens regelverk. Etter dagens regelverk vil disse kunne få en tilstandsgrad 2 eller 3 uten at det nødvendigvis er krav om at avviket må utbedres.

Tilstandsrapporten beskriver ikke hele boligen

BYGNINGSSAKKYNDIGE SER FOR EKSEMPEL IKKE PÅ

- vanlig slitasje og normal vedlikeholdstilstand
- bagatellmessige forhold som ikke påvirker bygningens bruk eller verdi vesentlig
- etasjeskillere
- tilleggsbygg slik som garasje, bod, anneks, naust også videre
- utvendige trapper
- støttemurer
- skjulte installasjoner
- installasjoner utenfor bygningen
- full funksjonstesting av el- og VVS-installasjoner
- geologiske forhold og bygningens plassering på grunnen
- bygningens planløsning
- bygningens innredning
- løsløre slik som hvitevarer
- utendørs svømmebasseng og pumpeanlegg
- bygningens estetikk og arkitektur
- bygningens lovlighet (bortsett fra bruksendringer, brannceller og forhold som åpenbart kan påvirke helse, miljø og sikkerhet)
- fellesarealer (med mindre boligeier har vedlikeholdsplikt for fellesarealer og dette er kjent for bygningsakkyndig, eller fellesarealet har en særlig tilknytning til boligen).

© iVerdi 2023 © Norsk takst 2023

Malen til denne rapporten, inkludert standardtekstene fra Norsk takst, er vernet etter åndsverkloven og kan kun benyttes av medlemsforetakene i Norsk takst og av takstingeniører som er sertifisert i slikt foretak, samt av kunder hos iVerdi og studenter hos NEAK. For andre aktører er eksemplarframstilling av malen og standardtekster, som utskrift og annen kopiering til bruk som grunnlag for tilsvarende rapporter, bare tillatt når det er hjemlet i lov (kopiering til privat bruk, sitat o.l.) eller avtale med Norsk Takst ([Forside](#)) eller iVerdi ([Hjem-iVerdi](#)).

Utnyttelse i strid med lov eller avtale kan medføre erstatnings- og straffeansvar.

Dette trenger du å vite om tilstandsrapporten

Tilstanden vurderes med ulike tilstandsgrader

Tilstanden gir uttrykk for en gitt forventet tilstand, blant annet vurdert ut fra alder og normal bruk. Ved Tilstandsgrad 0 (TG0) og Tilstandsgrad 1 (TG1) gir den bygningssakkyndige normalt ingen begrunnelse for valg av tilstandsgrad. Grunnen er at bygningen eller bygningsdelen da bare har normal slitasje. Ved skjulte konstruksjoner kan alder alene avgjøre tilstandsgrad. Når bygningssakkyndige anbefaler tiltak, for eksempel utbedringer, må brukeren av rapporten vurdere om tiltakene er nødvendige og lønnsomme. Når den bygningssakkyndige velger tilstandsgrad, baseres vurderingen på faste kriterier som følger av gjeldende bransjestandard for Teknisk tilstandsanalyse ved omsetning av bolig og Forskrift til avhendingslova.



TILSTANDSGRAD 0, TG0: INGEN AVVIK

Bygningsdelen skal være tilnærmet ny, ikke vise tegn på slitasje og det skal være lagt frem dokumentasjon på faglig god utførelse. Det er ingen merknader til delen.



TILSTANDSGRAD 1, TG1: MINDRE AVVIK

Bygningsdelen skal bare ha normal slitasje, og straktiltak skal ikke anses som nødvendig. Graden kan også brukes når delen er ny, men der dokumentasjon på faglig god utførelse mangler.



TILSTANDSGRAD 2, TG2: VESENTLIGE AVVIK OG MINDRE AVVIK SOM ETTER NS 3600 GIR TG 2

Bygningsdelen skal enten ha feil utførelse, en skade eller symptomer på skade, sterk slitasje eller nedsatt funksjon. Graden gis når bygningsdelen trenger vedlikehold eller tiltak i nær fremtid. Graden skal også brukes når delen er gammel og det er grunn til å varsle om faren for skader på grunn av alderen, eller når det er grunn til å overvåke delen spesielt på grunn av fare for større skader eller følgeskader.

Ved avvik som ikke krever umiddelbare tiltak (ingen umiddelbar kostnad) så blir TG2 markert med en lysere farge.



TILSTANDSGRAD 3, TG3: STORE ELLER ALVORLIGE AVVIK

Denne tilstandsgraden brukes ved kraftige tegn på forhold som man må regne med trenger utbedring straks eller innen kort tid. Det er påvist funksjonssvikt eller sammenbrudd.



IKKE UNDERSØKT/IKKE TILGJENGELIG FOR UNDERSØKELSE

Det kan være avvik/skader som ikke er avdekket.

Hva er et anslag på utbedringskostnad?

Hva det vil koste å utbedre rom eller bygningsdeler, er et forsiktig anslag basert på nåværende kvalitet, registrert avvik og angitte tiltak i rapporten. Anslaget er gitt på generelt grunnlag og må ikke forveksles med et pristilbud fra en håndverker. Det kan foreligge avvik og tiltak som ikke kommer frem av rapporten. Utbedringskostnad avhenger blant annet av personlige valg av og markedspris på materialer og tjenesteyter.

I rapporten skal det settes anslag for utbedringskostnad for TG3, og slikt anslag kan også gis ved TG2.



Beskrivelse av eiendommen

Praktisk, lys og gjennomgående leilighet. Leiligheten er gjennomgående oppusset i regi av dagens eier. Det er montert nytt kjøkken, og det er utført oppgraderinger av rør/armaturer og montert lekkasjesikringer. Det er utført mindre oppgraderinger av det elektriske anlegget. Godt drevet og vedlikeholdt borettslag som ble oppført og ferdigstilt på 1950 tallet med datidens materialvalg, byggemåter og forskrifter. Flere oppgraderinger er utført senere år. Samtlige våtrom er rehabilitering i regi av boligselskapet, og ble utført i perioden 2010-2011. Vinduer ble skiftet i 2018. Eiendommen er vurdert i den stand den var på besiktigelsesdagen. Det er avdekket noen få symptomer på svikt og avvik fra normal standard. Avvikene er i hovedsak registrert pga generell alder. Boligen holder en god standard. På generelt grunnlag må det påregnes noe oppgraderinger av eldre bygningsdeler. For fullstendig gjennomgang av bygningsdeler henvises det forøvrig til rapportens kontrollpunkter.

Denne rapporten gjelder for boliger i andels-, aksjelag eller boligsameie hvor boligselskapet normalt har ansvar for vedlikehold av felles bygningsdeler, og boligeier har det selvstendige vedlikeholdsansvaret innenfor boligens yttervegger. Eventuelle avvik fra normal ansvarsfordeling vil som regel fremkomme av boligeselskapets vedtekter. Rapporten gir en enkel beskrivelse av felles bygningsdeler som for eksempel tak, yttervegger, grunnmur, drenering og felles tekniske installasjoner, men disse blir ikke vurdert eller gitt tilstandsgrad. Det er dermed kun boligens innvendige overflater, innredninger, installasjoner som blir vurdert, kommentert og tildelt tilstandsgrad. Terrasser, balkonger og verandaer, samt vindusrammer med vindusglass vurderes dersom takstmannen finner det relevant for leiligheten. Rapportens referansenivå er boligens oppføringstidspunkt, eventuelt senere tidspunkt for oppgraderinger og utskiftning av bygningsdeler eller installasjoner.

Tilstandsrapporten er basert på en visuell befarings og registrering av symptomer. Det er brukt elektronisk fuktindikator i rom hvor det erfaringsmessig kan være kritisk med tanke på fuktighet. Rapporten er i hovedsak avgrenset til innvendig i selve leiligheten/boligen. Ved kjøp av eldre bolig må det generelt sett påregnes skjevheter i etasjeskillere, dekker, vegger/takflater og andre konstruksjoner, og ved oppussing/ombygging vil det kunne avdekkes feil og mangler ved bygget. Datidens byggeskikk og byggeforskrifter ligger til grunn for konstruksjonsmessige forhold. Dette innebærer at husets boligstandard, energioptimalisering og bomiljø er dårligere enn i en bygning oppført etter dagens byggeforskrift. Bygningens referansenivå er datidens byggeskikk. Det vil normalt alltid kunne registreres enkelte symptomer på avvik fra normal tilstand, det meste som følge av normal slitasje og alder på bygningsdelene. Aldersbetraktning er vurdert ut fra levetidstabeller utarbeidet av Sintef Byggforsk.

Tilstandsgrader er vist under detaljert teknisk tilstandsbeskrivelse. Der tilstandsgrad ikke er angitt er dette å

betrakte som at bygningsdelen ikke er videre vurdert, eller at dette er boligselskapets ansvarsområde. Tilstandsgraden kan dels være satt grunnet manglende dokumentasjon og/eller generell alder på bygningsdelen - ikke nødvendigvis grunnet funksjonssvikt.

Arealer

[Gå til side](#)

Forutsetninger og vedlegg

[Gå til side](#)

Lovlighet

[Gå til side](#)

Leilighet

- Det foreligger godkjente og byggemeldte tegninger, som stemmer med dagens bruk

Sammendrag av boligens tilstand

Fordeling av tilstandsgrader

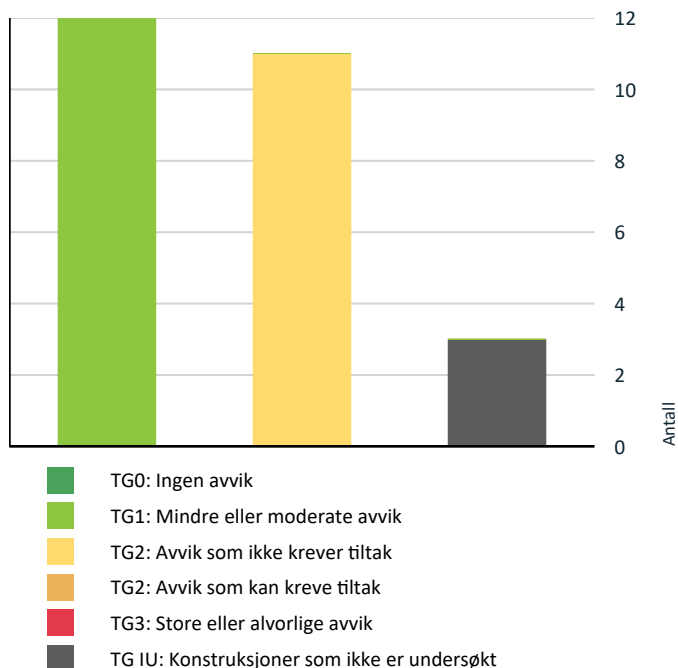

Vil du vite mer om tilstandsgrader? Se side 4.

Anslag på utbedringskostnad

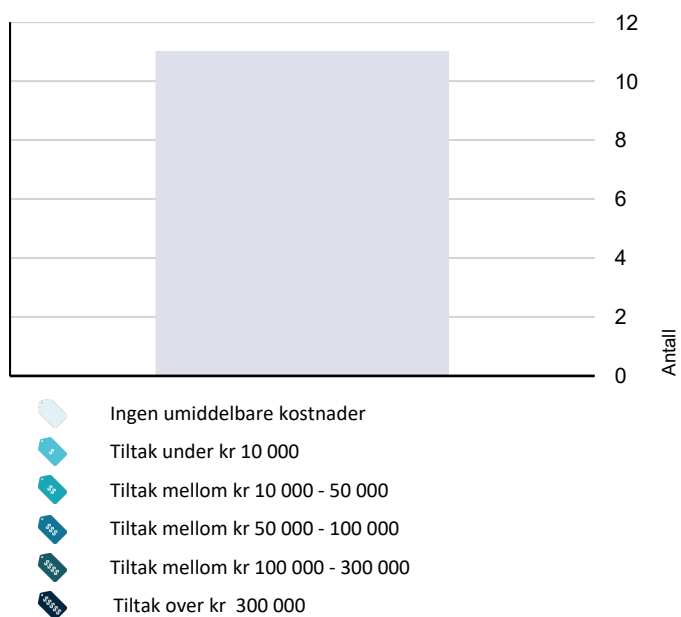

Hva er anslag på utbedringskostnad? Se side 4.

Spesielt for dette oppdraget/rapporten

* Det er ikke kontrollert om det er utført arbeider i strid med Plan- og Bygningsloven. Arealer er angitt etter målereglene i

NS3940, med endringer etter retningslinjene til NTF. Det er ikke opplyst om eiendommen og bebyggelsen er beheftet med skjulte feil/mangler, offentlige pålegg som ikke er utført utover det som eventuelt er nevnt i herværende rapport. Den bygningsakkyndige takstmannen er ikke ansvarlig for manglende opplysninger om feil eller mangler som han ikke kunne ha oppdaget, etter å ha undersøkt takstobjektet slik god takstskikk tilsier. Befaringen er avholdt etter beste skjønn, og i henhold til gjeldende instruks og retningslinjer. Konklusjonen baserer seg på objektet, og i den stand og slik det presenteres på befaringsdagen.

Herværende rapporten er basert på gitte opplysninger av eier og vurdert ut fra forelagte opplysninger.

* Denne rapporten gjelder for boliger i andels-, aksjelag eller boligsameie hvor boligselskapet normalt har ansvar for vedlikehold av felles bygningsdeler, og eier har det selvstendige vedlikeholdsansvaret innenfor objektets yttervegger. Eventuelle avvik fra normal ansvarsfordeling vil som regel fremkomme av boligeselskapets vedtekter. Rapporten gir en enkel beskrivelse av felles bygningsdeler som for eksempel tak, yttervegger, grunnmur, drenering og felles tekniske installasjoner, men disse blir ikke vurdert eller nødvendigvis gitt tilstandsgrad. Det er dermed kun objektets innvendige overflater, innredninger, installasjoner som blir vurdert, kommentert og tildelt tilstandsgrad. Terrasser, balkonger og verandaer, samt vindusrammer med vindusglass vurderes dersom takstmannen finner det relevant for objektet. Rapportens referansenivå er objektets oppføringstidspunkt, eventuelt senere tidspunkt for oppgraderinger og utskiftning av bygningsdeler eller installasjoner.

* Dersom det i rapporten ikke er gitt informasjon om oppgraderinger vil derfor objektets byggeår være gjeldende referansenivå. Forhøyet alder på bygningsdeler øker risikoen for funksjonssvikt og det kan være behov for utskiftning som et forebyggende tiltak eller av estetiske grunner. Bygningsdeler med forhøyet alder kan derfor være tildelt lavere vurdering enn tilstandsgrad TG1 selv om det ikke er påvist konkrete feil eller mangler.

* Tilstandsrapporten er basert på en visuell befaring og registrering av symptomer. Det er brukt elektronisk fuktindikator i rom hvor det erfaringsmessig kan være kritisk med tanke på fuktighet. Ved kjøp av eldre objekter må det generelt sett påregnes skjelheter i etasjeskiller/dekke, vegger/takflater og andre konstruksjoner, og ved oppussing eller ombygging vil det kunne avdekkes feil og mangler ved bygget. Forøvrig henvises det til rapportens enkelte punkter. Datidens byggeskikk ligger til grunn for konstruksjonsmessige forhold. Dette innebærer at objektets standard, energiøkonomisering og bomiljø er dårligere enn i en bygning oppført etter dagens byggeforskrift. Bygningens referansenivå er datidens byggregler. Det vil normalt alltid kunne registreres enkelte symptomer på avvik fra normal tilstand, det meste som følge av normal slitasje og alder på bygningsdelene.

* Aldersbetraktning er vurdert ut fra levetidstabeller utarbeidet av Sintef Byggforsk. Overflater er vurdert mot hva som må

Sammendrag av boligens tilstand

forventes av standard som følge av bygningens alder. Enkelte bygningsdeler kan ha blitt tildelt Tilstandsgrad TG2, på bakgrunn av alder og manglende dokumentasjon.

* Det gjøres oppmerksom på at herværende rapport er utarbeidet iht. 'Forskrift av ny avhendingslov § 2-22. Resultatet av undersøkelsene. Anslag på utbedringskostnader': Det skal fastsettes en tilstandsgrad for det enkelte rommet eller den enkelte bygningsdelen, jf. § 2-23. Tilstandsgraden gir uttrykk for en gitt forventet tilstand blant annet vurdert ut fra alder og normal bruk (referansenivå).

* Det gjøres oppmerksom på at herværende rapport er utarbeidet iht. 'Forskrift av ny avhendingslov § 2-22. Resultatet av undersøkelsene. Anslag på utbedringskostnader': Det skal fastsettes en tilstandsgrad for det enkelte rommet eller den enkelte bygningsdelen, jf. § 2-23. Tilstandsgraden gir uttrykk for en gitt forventet tilstand blant annet vurdert ut fra alder og normal bruk (referansenivå).

Dersom et rom eller en bygningsdel gis tilstandsgrad TG2 eller TG3, skal den bygningsfaglige redegjøre for årsaken til og konsekvensen av dette. Den bygningsfaglige skal også, så godt det lar seg gjøre, gi et sjablongmessig anslag på hva det vil koste å utbedre visse rom eller bygningsdeler som gis tilstandsgrad TG3.

Oppsummering av avvik

Vil du vite mer? Se på rommet eller bygningsdelen senere i rapporten.

Leilighet

TG IU KONSTRUKSJONER SOM IKKE ER UNDERSØKT

-  Innvendig > Etasjeskillere [Gå til side](#)
-  Innvendig > Radon [Gå til side](#)
-  Tekniske installasjoner > Varme [Gå til side](#)

TG 2 AVVIK SOM IKKE KREVER UMIDDELBARE TILTAK

-  Utvendig > Dører [Gå til side](#)
-  Utvendig > Balkonger/terrasser [Gå til side](#)
-  Innvendig > Overflater gulv [Gå til side](#)
-  Innvendig > Innvendige dører [Gå til side](#)
-  Våtrom > 3. etasje > dusjbad/wc > Sluk, membran og tettesjikt [Gå til side](#)

-  Våtrom > 3. etasje > dusjbad/wc > Vegger, membran og tettesjikt [Gå til side](#)
-  Våtrom > 3. etasje > dusjbad/wc > Ventilasjon [Gå til side](#)
-  Våtrom > 3. etasje > dusjbad/wc > Varme [Gå til side](#)
-  Kjøkken > 3. etasje > kjøkken med spiseplass > Avtrekk [Gå til side](#)
-  Tekniske installasjoner > Ventilasjon [Gå til side](#)
-  Tekniske installasjoner > Varmtvannstank [Gå til side](#)

Tilstandsrapport

LEILIGHET

Byggeår
1951

Kommentar
Byggeåret er hentet fra
Eiendomsregisteret.

UTVENDIG

TG 1 Vinduer

Malte vindusrammer og vinduskarmer i tre med 2-lags isolerglass fra 2018.
Vindusrammer er utvendig belagt med stålprofiler.

Normal tid før utskifting av vindusrammer i tre er 20-60 år.
Normal tid for vedlikehold av isolerglass er 15-20 år.

Det er ved befaring ikke opplyst eller registrert at noen isolerglass er punkterte. Dette er ingen garanti da det kan være vanskelig å kontrollere.

Vinduene vurderes å være i funksjonell stand. De tilfeldig valgte vinduene som ble funksjonstestet fungerte tilfredsstillende. Alle vinduene er ikke testet ved åpning, og det vil derfor kunne forekomme avvik på vinduer som ikke er funksjonstestet.

Det er normalt at vindusrammer og vinduskarmer kan være/er utsatt for slitasje. Det kan derfor være enkelte skader/slitasjer som betraktes som mindre overflateskader. Slike skader blir derfor ikke spesifisert, vurdert eller bemerket.



TG 2 Dører

Brannklassifisert/lydisolert B30/DB40 entrédør med glatte finerte/malte overflater.

Normal brukstid for entrédør er 30-50 år.

Døren er funksjonstestet og fungerte tilfredsstillende. Elementene/materialene har en brukstid som tilsier at det er hensiktsmessig å holde det under en viss oppsikt. Det betyr at straktiltak ikke vurderes å være påkrevet, men at det innen "rimelig tid" bør vurderes tiltak.

Døren synes å oppfylle sin tiltenkte funksjon.

Det er normalt at dørkarmer, lister og dørblader kan være/er utsatt for slitasje. Det kan derfor være enkelte skader/slitasjer som betraktes som mindre overflateskader. Slike skader blir derfor ikke spesifisert, vurdert eller bemerket.

Merknad:
Dører må ved jevne mellomrom justeres.

Vurdering av avvik:

- Det er avvik:

TG er satt på bakgrunn av generell alder, da mer enn halvparten av forventet brukstid/levetid er nådd.

Konsekvens/tiltak

- Tiltak:

Moderne dører har mer solide tettelister mellom ramme og karm for å ta opp bl.a. støy/røyk. Moderne dørkarm/rammer oppfyller også strengere krav til varmeisolasjon.

Tilstandsrapport

Kostnadsestimat: Ingen umiddelbar kostnad

TG 1 Balkongdør

Malte dørrammer og dørkarmen i tre med 2-lags isolerglass fra 2018.
Dørrammer er utvendig belagt med stålprofiler.

Normal tid før utskifting av vindusrammer i tre er 20-60 år.
Normal tid for vedlikehold av isolerglass er 15-20 år.

Det er ved befaring ikke opplyst eller registrert at isolerglasset er punkterte. Dette er ingen garanti da det kan være vanskelig å kontrollere.

Døren er funksjonstestet og fungerte tilfredsstillende.

Det er normalt at dørrammer og dørkarmen kan være/er utsatt for slitasje. Det kan derfor være enkelte skader/slitasjer som betraktes som mindre overflateskader. Slike skader blir derfor ikke spesifisert, vurdert eller bemerket.



TG 2 Balkonger/terrasser

Sydvendt og solrik balkong på ca. 7,3m². med adkomst fra stue/spisestue. Balkongdekke med sluk er belagt med treheller. Balkongen er oppført i stål og betongkonstruksjoner. Rekkverk i malt stål med panelplater. Levegg mot nabo i glass. Veggmontert belysning.

Arealet er målt fra innsiden av rekkverk.

Vurdering av avvik:

- Rekkverket er for lavt i forhold til dagens krav til rekkverkshøyder.

Rekkverket er oppmålt til ca. 0,95-0,93 meter fra betongdekke-treheller. Høyde på rekkverk ved balkonger skal etter ny forskrift være minimum 1,0 m. Der fallhøyden er mer enn 10,0 meter, skal rekkverk ha en høyde på minimum 1,2 meter.

Konsekvens/tiltak

- Det er ikke krav om utbedring av rekkverkshøyde opp til dagens forskriftskrav.

Kostnadsestimat: Ingen umiddelbar kostnad

Tilstandsrapport



INNVENDIG

TG 1 Overflater vegger og himlinger

Pussede og malte mur- og gipsvegger.

Normal tid før maling av veggoverflater er 10-15 år.

Veggoverflater synes å oppfylle sin tiltenkte funksjon.

Det er ikke funnet nevneverdige avvik, annet enn normal bruksslitasje, hvor det kan forekomme enkelte merker/riper. Det er normalt at himlingsoverflater kan være/er utsatt for slitasje. Det kan derfor være enkelte skader/slitasjer som betraktes som mindre overflateskader. Slike skader blir derfor ikke spesifisert, vurdert eller bemerket.

*

Pussede og malte betonghimlinger.

Normal tid før maling av pussede himlinger er 10-15 år.

Himlingsoverflatene synes å oppfylle sin tiltenkte funksjon.

Det er ikke funnet nevneverdige avvik, annet enn normal bruksslitasje, hvor det kan forekomme enkelte merker/riper. Det er normalt at himlingsoverflater kan være/er utsatt for slitasje. Det kan derfor være enkelte skader/slitasjer som betraktes som mindre overflateskader. Slike skader blir derfor ikke spesifisert, vurdert eller bemerket.

Himlingshøyde i stue/spisestue er oppmålt til ca. 2,51 meter.

TG 2 Overflater gulv

Originale heltregulv med slipte, lutede og sepebehandlede overflater.

Normal tid før vedlikehold/utskifting av gulv er 20-25 år.

Gulvoverflatene synes å oppfylle sin tiltenkte funksjon.

Tilstandsrapport

Det er normalt at gulvoverflater kan være/er utsatt for slitasje. Det kan derfor være enkelte skader/slitasjer som betraktes som mindre overflateskader. Slike skader blir derfor ikke spesifisert, vurdert eller bemerket.

Merknad:

Tregulv er ikke slipt i garderobedel på hovedsoverrommet.

Vurdering av avvik:

- Det er avvik:

Det kan stedvis oppleves mindre knirk i tregulvene.

Konsekvens/tiltak

- Tiltak:

Dette kan være væravhengig da tregulv er levende materialer som utvides og krymper ved værromslag.

Kostnadsestimat: Ingen umiddelbar kostnad

TG IU Etasjeskillere

Etasjeskillere i armert betong, med oppforede heltregulv, forventes å være oppført i henhold til byggeforskrifter som var gjeldende da boligen ble oppført.

Etasjeskillerne er ikke kontrollert for skjevheter/høydeforskjeller, da disse er skjulte. Enkelte setninger kan ha oppstått i gården, som kan ha medført til skjevheter i bygget.

Det er utført kontroll av skjevheter/høydeforskjeller i stue. Høydeforskjeller på 0,5-1,0 mm. er registrert. Høydeforskjellene er kontrollert/målt med krysslaser.

Tilstanden er ikke videre vurdert for bygningsdelen etasjeskillere, da dette er boligselskapets ansvarsområde.

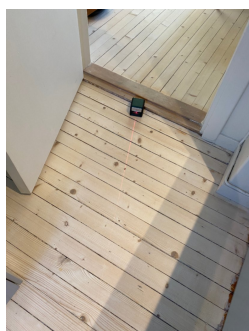

TG IU Radon

Boligselskapet er ansvarlig for at boligen/eiendommen har forsvarlige radonverdier. I normaltilfeller er det kun nødvendig å måle radon i leiligheter med bakkekontakt, samt etasjen over. Det er derfor ikke nødvendig å dokumentere forsvarlige radonverdier for denne leiligheten.

Tilstanden er ikke videre vurdert for bygningsdelen radon i herværende rapport, da dette er boligselskapets ansvarsområde.

Tilstandsrapport

TG 2 Innvendige dører

Innvendige originale dører med glatte malte overflater.

Normal tid før utskifting av dører er 30-50 år.

Dører som er funksjonstestet fungerte tilfredsstillende.

Dørene synes å oppfylle sin tiltenkte funksjon.

Det er normalt at dørkarmen, dørrammer og dørblander kan være/er utsatt for slitasje. Det kan derfor være enkelte skader/slitasjer som betraktes som mindre overflateskader. Slike skader blir derfor ikke spesifisert, vurdert eller bemerket.

Vurdering av avvik:

- Det er avvik:

TG er satt på bakgrunn av generell alder, da mer enn halvparten av forventet brukstid/levetid er nådd.

Kostnadsestimat: Ingen umiddelbar kostnad

Garderober, skap og reoler

Garderobe med klesheng, hyller og skyvedører med speil og glatte flater på hovedsoverrommet.

Det er normalt at innredninger og fronter kan være/er utsatt for slitasje. Det kan derfor være enkelte skader/slitasjer som betraktes som mindre overflateskader. Slike skader blir derfor ikke spesifisert, vurdert eller bemerket. Funksjonell innredning med normal bruksslitasje på innredninger.

Garderobeskap synes å oppfylle sin tiltenkte funksjon og er ikke videre vurdert.

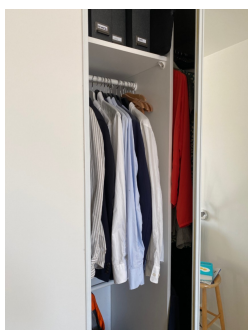

VÅTROM

3. ETASJE > DUSJBAD/WC

Generell

Våtrommet er pusset opp i regi av boligselskapet i 2010-2022. Arbeidene er utført av AF Gruppen/AF Byggfornyelse i regi av boligselskapet.

Det er ikke fremvist dokumentasjon og arbeidsbeskrivelse av utført arbeid. Oppbygning av gulv, vegger og tak er derfor ikke kjent, og vurderingen begrenses av det som man kan besiktige på befaring.

Det er ingen indikasjon på at rommet ikke oppfyller funksjonskravet, men alle bygningdeler har en gradvis forringelse i forhold til at den fortsatt klarer å opprettholde sin funksjon fullt ut. For et membran utgjør dette at det blir sprøere med årene, og ikke like godt klarer å ta opp de naturlige bevegelser som er i en bygning. Dette gjør at man kan få svekkelser/sprekker i membransjiktet.

Generell informasjon for å best ivareta våtrom: Ha alltid god gjennomlufting på våtrommet, slik at fuktigheten i rommet luftes tilstrekkelig ut. Husk at fuktige våtrom er en god grobunn for blant annet soppdannelse og jordslag. Tørk opp vannsøl for å hindre for stor spredning av fukt. Generell rengjøring av fliser, fuger og utstyr for å opprettholde farge og glans. Skru ut ventilasjonsventilen ca. 1 gang i året og rengjør denne, slik at den ikke tetter seg med støv og skitt. Unngå i størst mulig grad å bore gjennom fliser i våtsone. Hvis dette gjøres må det brukes godkjent våtromssilikon i skruerhullet. Rengjør sluket ca. 3-4 ganger i året. Sluket renses etter risten er fjernet - Vipkes opp med skrutrekker eller lignende. Rør ikke klemringen (festet med skruer). Utløpet kan renses etter at vannlås er fjernet (om sluket har dette). Vannlåsstrakten trekkes enklest opp ved å gripe tak i ribben i bakkant med for eksempel en tang eller lignende. Vannlåsen trekkes rett opp. Vær nøye med at vannlåsstrakten med gummiring kommer riktig på plass.

Tilstandsrapport



3. ETASJE > DUSJBAD/WC

Overflater vegger og himling

Flisbelagte veggoverflater og pussede og malte overflater.

Veggoverflater synes å oppfylle sin tiltenkte funksjon.

Det er normalt at overflater kan være utsatt for slitasje. Det kan derfor være enkelte skader/slitasjer som betraktes som mindre overflateskader. Slike skader blir derfor ikke spesifisert, vurdert eller bemerket.

*

Nedforet gipshimling med pussede og malte overflater.

Innfelte spotter (spotter er ikke kontrollert da den bygningssakkyndige ikke har kompetanse på elektro).

Himlingsoverflater synes å oppfylle sin tiltenkte funksjon.

Det er normalt at overflater kan være utsatt for slitasje. Det kan derfor være enkelte skader/slitasjer som betraktes som mindre overflateskader. Slike skader blir derfor ikke spesifisert, vurdert eller bemerket.

3. ETASJE > DUSJBAD/WC

Overflater Gulv

Flisbelagte gulv.

Gulvoverflater synes å oppfylle sin tiltenkte funksjon.

Det er normalt at overflater kan være utsatt for slitasje. Det kan derfor være enkelte skader/slitasjer som betraktes som mindre overflateskader. Slike skader blir derfor ikke spesifisert, vurdert eller bemerket.

3. ETASJE > DUSJBAD/WC

Gulvkonstruksjon og fall

Støpt betongdekke. Dusj direkte på gulv. Tilstrekkelig fall mot sluk for lekkasjevann fra utstyr utenfor dusjsonen. Fall og nivå-/høydeforskjell mellom slukrist og punkt ved terskel er kontrollert med krysslaser og vater.

Tilstandsrapport

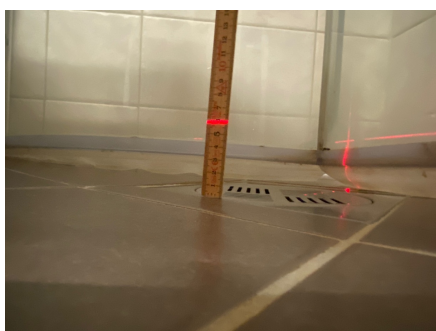
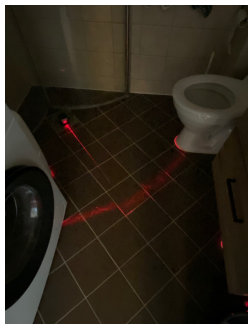

3. ETASJE > DUSJBAD/WC

TE 2 Sluk, membran og tettesjikt

Synlig åpent sluk i gulv. Synlig plastsluk med klemringsfunksjon og banemembran.

Klemring og sluk er kontrollert og synes å oppfylle sin tiltenkte funksjon.

Normal tid før utskifting av sluk, membran og tettesjikt er 20-25 år.

Vurdering av avvik:

- Det er avvik:

Membranløsningen annet enn i sluk er skjult og ikke mulig å kontrollere. Dokumentasjon/arbeidsbeskrivelse på utført arbeide ikke er fremvist. Det er nå ingen symptomer på funksjonssvekkelse.

Konsekvens/tiltak

- Tiltak:

Dokumentasjon bør fremskaffes om mulig. Våtrommet fungerer tilfredsstillende idag.

Kostnadsestimat: Ingen umiddelbar kostnad



3. ETASJE > DUSJBAD/WC

TE 2 Vegger, membran og tettesjikt

Veggkonstruksjoner på dusjbad/wc består av utlektede vegger med smøremembraner.

Tilstandsrapport

Vegger og tettesjikt synes å oppfylle sin tiltenkte funksjon.

Normal tid før utskifting av membran og tettesjikt er 20-25 år.

Vurdering av avvik:

- Det er avvik:

Membran og tettesjikt-løsninger i vegger er skjult og ikke mulig å kontrollere. Dokumentasjon/arbeidsbeskrivelse på utført arbeide ikke er fremvist. Det er nå ingen symptomer på funksjonssvekkelse.

Konsekvens/tiltak

- Tiltak:

Dokumentasjon bør fremskaffes om mulig. Våtrommet fungerer tilfredsstillende idag.

Kostnadsestimat: Ingen umiddelbar kostnad

3. ETASJE > DUSJBAD/WC

TE 1 Sanitærutstyr og innredning

Dusjbad/wc er utstyrt og innredet med servantskap med glatte fronter og stålgrep. Heldekkende servant med 1-greps blandebatteri. Veggskap med speildører. Gulvmontert toalett. Dusjhjørne med veggmontert blandebatteri, åpne rørføringer og innfellbare dusjvegger i glass. Opplegg vaskemaskin og tørketrommel. Veggskap med glatte fronter og hyller.

Innredninger og utstyr synes å oppfylle sin tiltenkte funksjon, og det er normalt at innredninger og fronter kan være/er utsatt for slitasje. Det kan derfor være enkelte skader/slitasjer som betraktes som mindre overflateskader. Slike skader blir derfor ikke spesifisert, vurdert eller bemerket. Funksjonell innredning med normal bruksslitasje på innredninger.

3. ETASJE > DUSJBAD/WC

TG 2 Ventilasjon

Naturlig avtrekk via takventil.

Vurdering av avvik:

- Det er avvik:

Naturlig/termisk oppdriftssystem var godkjent ved oppføring av bygget. Funksjonstesting er ikke utført av ovennevnte installasjoner, da det kreves eget utstyr for måling av luftmengder, og det hører ikke inn under en nivå 1 undersøkelse som denne.

TG er satt på bakgrunn av strengere krav til luftesystemer til tross for at denne typen ventilasjon var normalt for boliger/leiligheter bygget i denne tidsperioden.

Gjennomluftingsspalte under dørblad er noe mindre enn forskriftskrav på min. 10mm.

Konsekvens/tiltak

- Tiltak:

Det bør etableres bedret ventilasjon på våtrommet, feks. elektrisk avtrekksvifte med direkte utsug eller til felles luftekanal eller bedret felles mekanisk avtrekk.

Boligselskapet har egne vedtekter som hindrer montering av mekanisk avtrekk fra rommet, anbefalt tiltak må derfor avklares nærmere med styret i boligselskapet før det eventuelt kan gjennomføres.

Det bør etableres større spalte for luftgjennomstrømning under eller i dørbladet.

Kostnadsestimat: Ingen umiddelbar kostnad

3. ETASJE > DUSJBAD/WC

TG 2 Varme

Elektriske varmekabler i gulv.

Normal levetid på varmekabler i støpt dekke er 20-25 år.

Vurdering av avvik:

- Det er avvik:

Tilstandsrapport

TG er satt på bakgrunn av at anbefalt brukstid for varmekablene snart er nådd.

Varmekabler kan være av varierende kvalitet. Det må påregnes at det over tid vil melde seg behov for utskiftinger av de enkelte installasjoner/elementer.

Konsekvens/tiltak

- Tiltak:

Ingen umiddelbare tiltak er påkrevet. Varmekablene fungerer tilfredsstillende idag.

Kostnadsestimat: Ingen umiddelbar kostnad

3. ETASJE > DUSJBAD/WC

Hulltaking i tilleggende konstruksjoner

Det er utført søk med Protymeter fuktindikator i våtsoner, i og rundt dusjsonen. Det er ikke registrert eller avdekket fukt i de kontrollerte områdene. En slik operasjon er kun en fuktindikasjon og gir ingen relevant informasjon om fuktskader eller våtrommets levetid/standard. Dette er derfor ingen garanti for at det ikke kan være fuktskader, som ikke avdekkes med overflatekontroll. For fuktkontroll må bakenforliggende veggssystem kontrolleres ved hulltaking, noe som kan være vanskelig å utføre og kan påføre skader på konstruksjoner og membran.

Hulltaking er ikke utført, da det ikke er praktisk mulig å gjennomføre. Tilliggende og bakenforliggende konstruksjoner består av mur-/betong.

KJØKKEN

3. ETASJE > KJØKKEN MED SPISEPLASS

TG 1 Innredning

Kjøkkeninnredning med benkeskap, veggskap og høyskap med glatte fronter med integrerte grep. Malte veggoverflater i sprutsone. Benkeplater i marmor. Underlimt oppvaskum i børstet rustfritt stål og 1-greps blandebatteri. Integreert koketopp, stekeovn, oppvaskmaskin, og kjøleskap med fryser. Synlig komfyrvakt. Praktisk kjøkken med god skap- og benkeplass og spiseplass.

Hvitevarer er ikke kontrollert eller vurdert. Kjøkkeninnredning synes å oppfylle sin tiltenkte funksjon.

Det er normalt at innredninger og fronter kan være/er utsatt for slitasje. Det kan derfor være enkelte skader/slitasjer som betraktes som mindre overflateskader. Slike skader blir derfor ikke spesifisert, vurdert eller bemerket. Funksjonell innredning med normal bruksslitasje på innredninger. Innredning synes å ha en normal funksjon og forventet bruksslitasje tatt alder i betraktning.

Merknad:

Det er registrert at marmor benkeplaten ved benkeskap og varmtvannsbereder har noe dårlig understøtte. Man bør derfor være varsom med stor vektbelastning, da benkeplater av sten kan sprekke.

Tilstandsrapport



3. ETASJE > KJØKKEN MED SPISEPLASS

TG 2 Avtrekk

Integrert avtrekksventilator med kullfilter og utsug over skap.

Vurdering av avvik:

- Det er avvik:

Det er kun ventilator med kullfilter på kjøkkenet, og ingen andre forserte/mekaniske avtrekksløsninger fra kokesonen.

Ifølge bestemmelser i NS3600 skal TG2 settes dersom det ikke er ventilatorer med direkte utsug/avtrekk til en separat ventilasjonskanal. På tidspunkt for oppføring av denne bygningen var det vanlig med kullfilterventilator på kjøkken i tillegg til mekanisk avtrekk i vegg.

Konsekvens/tiltak

- Tiltak:

Om mulig bør det etableres mekanisk/forsert avtrekk ut fra kokesonen.

Kostnadsestimat: Ingen umiddelbar kostnad



TEKNISKE INSTALLASJONER

TG 1 Vannledninger

Fleksible vannledninger er lagt i trekkerør fra hovedvanninntak og fordelingsstammer med stengeventiler montert i rørkasse på våtrom. Åpne vannledninger i benkeskap på kjøkken og åpne forkrommede rør til hvert enkelt utstyr på våtrommet. Lekkasjevarlser med automatiske stengeventil er montert i benkeskap på kjøkken.

Tilstandsrapport

Normal levetid for installasjoner er ca. 30-50 år, men kan variere avhengig av rørmateriale, egenskapene til avløpsvann og vedlikeholdet.

Sanitærinstallasjoner er blant de delene i en bygning som har kortest levetid, er vanskeligst å vedlikeholde, og forårsaker flest vann- og fuktskader. Erfaring viser at hele sanitærinstallasjonen skiftes minst en til to ganger i løpet av bygningens levetid.

VVS anlegg er ikke den bygningssakkyndige takstingeniørens kompetanseområde. Det gjøres oppmerksom på at herværende kontrollen kun er en stikkprøvekontroll, og gir ingen garanti for at anlegget er feilfritt. Det tas sikte på å beskrive og vurdere synlige tekniske detaljer. Dette vil si at den prøving som er foretatt, kun er en funksjonsprøving. Det er ved befaringen foretatt kapasitetsprøving av vann og avløp på kjøkken og våtrom.

Rørledninger er byttet i regi av boligselskapet ifbm. renovering av våtrom i 2010-2011. Røranlegget oppfylder sin tiltenkte funksjon.

Tilstanden er ikke videre vurdert da dette er boligselskapets ansvarsområde.



TE 1 Avløpsrør

Avløpsrør i plast. Rørføringer er kontrollert i benkeskap på kjøkken, servantskap og ved toalett på våtrom.

Normal levetid for installasjoner er ca. 30-50 år, men kan variere avhengig av rørmateriale, egenskapene til avløpsvann og vedlikeholdet.

Sanitærinstallasjoner er blant de delene i en bygning som har kortest levetid, er vanskeligst å vedlikeholde, og forårsaker flest vann- og fuktskader. Erfaring viser at hele sanitærinstallasjonen skiftes minst en til to ganger i løpet av bygningens levetid.

VVS anlegg er ikke den bygningssakkyndige takstingeniørens kompetanseområde. Det gjøres oppmerksom på at herværende kontrollen kun er en stikkprøvekontroll, og gir ingen garanti for at anlegget er feilfritt. Det tas sikte på å beskrive og vurdere synlige tekniske detaljer. Dette vil si at den prøving som er foretatt, kun er en funksjonsprøving. Det er ved befaringen foretatt kapasitetsprøving av vann og avløp på kjøkken og våtrom.

Rørledninger er byttet i regi av boligselskapet ifbm. renovering av våtrom i 2010-2011. Røranlegget oppfylder sin tiltenkte funksjon.

Tilstanden er ikke videre vurdert da dette er boligselskapets ansvarsområde.

TE 2 Ventilasjon

Naturlig avtrekk. I oppholdsrom er det tilluft og utlufting via vinduer, luftespalter i vindusrammer og balkongdør.

Tilstandsrapport

Termisk oppdriftssystem var godkjent ved oppføring av bygget. Funksjonstesting er utført og fungerer tilfredsstillende. Kontrollmåling er ikke utført da det kreves eget utstyr for måling av luftmengder.

Vurdering av avvik:

- Det er avvik:

Det er påvist begrenset ventilering/luftgjennomstrømning.

Grunnet nye strengere krav til luftesystemer har termisk oppdriftssystem på generelt grunnlag fått TG2, til tross for at denne typen ventilasjon var normalt for boliger/leiligheter bygget i denne tidsperioden.

Iht. NS3600 er det kun balansert ventilasjon som kan gis TG0/TG1.

Konsekvens/tiltak

- Tiltak:

Bedret luftgjennomstrømning under dørblader bør etableres.

Kostnadsestimat: Ingen umiddelbar kostnad

Varme

Elektrisk oppvarming.

Varmeelementer kan være av varierende kvalitet. Det må påregnes at det over tid vil melde seg behov for utskiftninger av de enkelte installasjoner/elementer der dette finnes. Funksjonstesting er ikke utført av ovennevnte installasjoner. Det forventes at installasjonene fungerer tilfredsstillende dersom annet ikke er opplyst.

Tilstanden er ikke videre vurdert.

Varmtvannstank

76 liters varmtvannsbereder på 2kW fra 2007 er plassert i hjørneskap på kjøkken.

Normal levetid for varmtvannsberedere er ca. 20 år.

Varmtvannsbereder er montert med fast kontaktpunkt med av/på bryter.

Vurdering av avvik:

- Det er avvik:

Varmtvannsberederen har på generelt grunnlag fått TG 2, da varmtvannsberederens normale levetid som kan forventes snart er nådd.

Konsekvens/tiltak

- Tiltak:

Ingen umiddelbare tiltak er påkrevet, men det anbefales å holde varmtvannsberederen under oppsyn.

Kostnadsestimat: Ingen umiddelbar kostnad

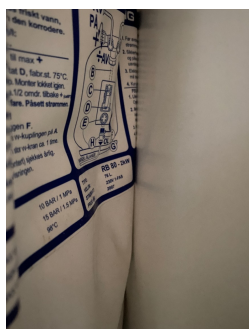

Andre installasjoner

Calling med døråpner. Internett i bygget.

Det forventes at installasjonene fungerer tilfredsstillende dersom annet ikke er opplyst.

Tilstandsrapport

TE 1 Elektrisk anlegg

Dette er en forenklet kontroll begrenset til de spørsmål og undersøkelser som forskrift til avhendingslova (tryggere bolighandel) § 2-18 inneholder. Dette kan ikke sammenlignes med en kontroll utført av offentlig myndighet (Det lokale eltilsyn) eller registrert elektrovirksomhet, og en bygnings sakkyndig har verken kompetanse eller lov til å foreta en slik kontroll.

Tilstandsgraden er vurdert ut fra den forenklede og begrensede kontrollen som forskriften inneholder. El-anlegget kan ha feil og mangler som en slik forenklet undersøkelse ikke vil avdekke. Vær derfor oppmerksom på denne risikoen, og søk videre veiledning eller få en fullstendig kontroll utført av registrert elektrovirksomhet.

Skjult og åpent elektrisk spredernet.

Sikringskap med automatsikringer og digital strømmåler er plassert i vegg i felles trappeoppgang.

Stikkprøvekontroll/forenklet kontroll, begrenset til de spørsmål og undersøkelser som forskrift til avhendingslova (tryggere bolighandel) § 2-18 inneholder. Dette kan ikke sammenlignes med en kontroll utført av offentlig myndighet (Det lokale eltilsyn) eller registrert elektrovirksomhet. Den bygnings sakkyndige takstingeniøren har hverken kompetanse eller lov til å foreta en slik kontroll. Vær derfor oppmerksom på denne risikoen, og søk videre veiledning eller få en fullstendig kontroll utført av registrert elektrovirksomhet. Det er eiers/brukers plikt til å påse at anlegget til enhver tid tilfredsstiller forskriftens sikkerhetskrav.

Det er avholdt Eltilsyn 102.03.2021 med mindre avvik som er rettet. Tilsynsak avsluttet 04.10.2021

Det elektriske anlegget synes å oppfylle sin tiltenkte funksjon.

1. Foreligger det eltilsynsrapport de siste 5 år, og det er ikke foretatt arbeid på anlegget etter denne, utenom retting av eventuelle avvik i eltilsynsrapport (dvs en el-tilsynsrapport uten avvik)?

Ja

Spørsmål til eier

2. Er det elektriske anlegget utført eller er det foretatt tilleggsarbeider på det elektriske anlegget etter 1.1.1999?

Ja

Eksisterer det samsvarserklæring?

Ja

Det er foretatt arbeider på det elektriske anlegget etter avsluttet tilsyn 04.10.2021. Det er fremvist samsvarserklæring datert 23.10.2023 på arbeider utført av Tallberg Elektro AS

Inntak og sikringskap

3. Foreta en helhetsvurdering av det elektriske anlegget, dets alder, allmenne tilstand og fare for liv og helse. Bør det elektriske anlegget ha en utvidet el-kontroll?

Nei

Generell kommentar

Tilstandsgraden er satt på bakgrunn av fremviste samsvarserklæringer.

TE 1 Branntekniske forhold

Tilstandsrapport

Dette er en forenklet kontroll begrenset til de spørsmål som fremkommer under. Tilstandsgraden er basert på retningslinjer til disse spørsmålene i bransjestandarden NS3600. Dette kan ikke sammenlignes med en fullstendig kontroll av branntekniske forhold av offentlig myndighet, eller en vurdering av boligens branntekniske forhold eller prosjektering fra en rådgiver med spesialkompetanse. En bygningssakkyndig har verken kompetanse til å gi slik veiledning eller lov til å foreta en slik kontroll.

Tilstandsgraden er vurdert ut fra den forenklete og begrensede kontrollen. Det kan være feil og mangler om branntekniske forhold som en slik forenklet undersøkelse ikke vil avdekke. Vær derfor oppmerksom på denne risikoen, og søk videre veiledning eller rådgivning.

Røykvarslere og brannslukningsapparat er observert.

Det skal iflg. forskrift kapitel 2, §7 være montert tilstrekkelig antall røykvarslere. Det skal være minst én detektor eller røykvarsler i hver etasje, som skal dekke kjøkken, stue, sone utenfor soverom og sone utenfor tekniske rom. Alarmen skal kunne høres tydelig på oppholdsrom og soverom når dørene mellom rommene er lukket.

Eier skal også sørge for at boligen er utstyrt med manuelt slokkeutstyr som kan benyttes i alle rom. Som manuelt slokkeutstyr nevnes pulverapparat eller husbrannslange. Det gjøres oppmerksom på at kontrollen kun er en stikkprøvekontroll, og gir ingen garanti for at anlegget er feilfritt.

Brannslukningsutstyr skal fremvises ved overtagelse. Det anbefales å funksjonsteste røykvarslere ved overtagelse. Brannslukningsapparat bør ikke være eldre enn 10 år, til tross for at pilen står på grønt og forseilingen er intakt.

1. Er det mangler for brannslukningsutstyr i boligen iht. forskriftskrav på søknadstidspunktet, men minst Byggeforskrift 1985?
Nei
2. Er det skader på brannslukningsutstyr eller er apparatet eldre enn 10 år?
Ukjent Brannslukningsapparat bør ikke være eldre enn 10 år, til tross for at pilen står på grønt og forseilingen er intakt.
3. Er det mangler på røykvarsler i boligen iht. forskriftskrav på søknadstidspunktet, men minst Byggeforskrift 1985?
Nei
4. Er det skader på røykvarslere?
Nei



Arealer, byggetegninger og brannceller

Standard gjeldende fra 01.01.2024

Arealmålinger og arealoppsett er basert på Norsk standard 3940:2023 Areal- og volum-beregninger av bygninger. Arealet gjelder for tidspunktet da boligen ble målt

Hva er måleverdig areal?

Arealet i rommet må ha minst 1,90 m fri høyde over gulvet og minst bredde på 0,60 m. Et loft med skråtak vil for eksempel bare få registrert målbart areal der høyden er minst 1,90 m og bredden minst 0,60 m. Rommet må ha dør eller luke, og gangbart gulv.

Hva er bruksareal?

BRA = BRA-i + BRA-e + BRA-b

Bruksarealet for bygningen er bruttoarealet minus arealet som optas av yttervegger.



Internt bruksareal (BRA-i)	Arealet innenfor boenheten(e)
Eksternt bruksareal (BRA-e)	Arealet av alle rom utenfor boenheten(e) og som tilhører denne, slik som for eksempel boden
Innglasset balkong mv (BRA-b)	Arealet av innglasset balkong, veranda eller altan når denne er tilknyttet boenheten(e)
Terrasse- og balkongareal (TBA)	Arealet av terrasser, åpne balkonger og åpen altan tilknyttet boenheten(e)

Gulvareal (GUA) Er sum av BRA (bruksareal) og ALH (areal med lav takhøyde).
Areal med lav takhøyde (ALH) er ikke måleverdig areal, som skyldes skråtak og lav himlingshøyde.

GUA kan opplyses i markedsføring der det er aktuelt for den konkrete boligen og kun sammen med BRA-i, for eksempel der gulvflaten har en verdi og har funksjon ved møblering og bruk av rommene. Ikke innredet areal som kaldloft, måles og oppgis normalt ikke.

Arealet kan ikke alltid fastsettes nøyaktig

Areal kan være komplisert eller umulig å måle opp nøyaktig fordi det er vanskelig å fastslå tykkelsen på innervegger, skjeheter i og utforming av bygningskonstruksjoner som karnapp, buer og vinkler som ikke er rette, åpne rom over flere etasjer og så videre.

Eiendommens markedsverdi kan ikke baseres på en matematisk beregning basert på antall kvadratmeter opplyst i rapporten. Opplysninger om areal kan altså ikke alene benyttes for å beregne eiendommens verdi.

Den bygningsfaglige kan avdekke eventuelle bruksendringer og avvik i branncelleindeling

Den bygningsfaglige ser på byggetegninger hvis de er tilgjengelige og dette er en del av oppdraget, og vurderer bruken av boligen opp mot tegningene. Hvis den bygningsfaglige oppdager at en bolig ikke ser ut til å være delt opp i brannceller etter kravene i byggt teknisk forskrift på befaringstidspunktet, skal det opplyses om dette.

Reglene om bruksendring og brannceller kan være kompliserte. Søk videre faglige råd om rapporten ikke gir deg svar. Den bygningsfaglige kan ikke vurdere og svare på alle spørsmål, og kan heller ikke vite om kommunen kan gi unntak for kravene som gjelder. [Vil du vite mer?](#)

Om brannceller

En branncelle er hele eller avgrensede deler av en bygning hvor en brann fritt kan utvikle seg uten at den kan spre seg til andre bygninger eller andre deler av bygningen i løpet av en fastsatt tid.

Om bruksendring

Bruksendring er å endre bruken av et rom fra en tillatt bruk til en annen. Dette kan kreve søknad og tillatelse, for eksempel hvis du endrer et rom fra bod til soverom eller arbeidsrom, eller hvis du endrer en bolig til to separate boliger.

Rom for varig opphold har krav til takhøyde, romstørrelse, rømningsvei og lysforhold som må være oppfylt. Du kan søke kommunen om unntak for kravene, men kan ikke regne med å få unntak for krav som går på helse og sikkerhet, for eksempel krav til rømningsvei.

Bruksendring som krever godkjenning, og som ikke er søkt bruksendret, er ulovlig. Kommunen kan etter plan- og bygningsloven kapittel 32 forfølge overtredelser. Kommunen kan pålegge deg å avslutte den ulovlige bruken, eventuelt å rette eller tilbakeføre rommet til godkjent bruk.

Arealer

Leilighet

Ny arealstandard

Etasje	Bruksareal BRA m ²			SUM	Terrasse- og balkongareal (TBA)
	Internt bruksareal (BRA-i)	Eksternt bruksareal (BRA-e)	Innglasset balkong (BRA-b)		
Kjeller		8		8	
3. etasje	68			68	7
Loft		3		3	
SUM	68	11			7
SUM BRA	79				

Romfordeling

Etasje	Internt bruksareal (BRA-i)	Eksternt bruksareal (BRA-e)	Innglasset balkong (BRA-b)
Kjeller		Bod	
3. etasje	Entré/gang, dusjbad/wc, kjøkken med spiseplass, stue/spisestue, 2 soverom		
Loft		Bod	

Kommentar

Alle areal er ca. mål og er oppmålt/kontrollmålt på stedet. Areal oppgis alltid i hele kvadratmeter i rapporten, og grunnet avrundingsmetoder kan avvik på opptil +/- 2% forekomme. Alle arealer er oppmålt med håndholdt lasermåler, og gjelder for det tidspunkt oppmålingen fant sted.

Fra og med 01.01.2024 gjelder nye regler for arealmåling. Areal i denne rapporten er målt etter de nye reglene i NS 3940:2023. Arealene oppgis i hovedsak som BRA-i, med tilleggarealer som BRA-e. Presiseringer for enkelte arealbegreper og definisjoner i forbindelse med arealmåling ved omsetning og/eller verdisetting av boenheter er beskrevet i 'Takseringsbransjens retningslinjer for arealmåling'.

Måleverdige arealer: Større åpninger enn nødvendige åpninger i etasjeskiller for trapp, heiser, sjakter og lignende, regnes ikke med i etasjens areal. Hvis trapp inngår i åpningen, regnes trappens horisontalprojeksjon med i etasjens areal. Rom skal ha adkomst og gangbart gulv. Rommenes bruk kan være i strid med byggeforskriftene selv om de er måleverdige. Det er ingen forutsetning at rom oppfyller krav i byggeforskrifter til varig opphold. I hovedsak er det dagens bruk av rommet på befaringstidspunktet som bestemmer betegnelsen, uavhengig av hva som er godkjent av bygningsmyndighetene. I mange tilfeller må den bygningssakkyndige la sitt skjønns overstyre hovedregelen. Dette betyr at rommene kan defineres som oppholdsrom, selv om de er i strid med byggeforskriftene.

Loftet har skråtak. Arealet beregnes ut i fra måleverdige deler og et areal er måleverdig når fri høyde over gulvet er 1,90 meter eller mer i en bredde på minst 0,60 meter. Del av skråtak regnes som måleverdig inntil 0,60 meter utenfor høyden 1,90 meter målt mot skråhimling. Bodene tildeles av boligselskapet.

Boligen har ved befaring bruksrett til loftsbod med skråtak på ca. 2,8m². Oppmålt gulvareal er ca. 7,4m².

Boligen har ved befaring bruksrett til bod i felles kjeller på 8,5m².

Bruksretten til boder kan av boligselskapet endres i fremtiden, og selger/takstingeniøren kan derfor ikke holdes ansvarlig for senere endringer.

Boligen har overbygget balkong som inngår i TBA arealet. Balkongen er oppmålt til ca. 7,3m²., og er oppmålt fra innsiden av rekkverket.

Lovlighet

Byggetegninger

Det foreligger godkjente og byggemeldte tegninger, som stemmer med dagens bruk

Kommentar:

Brannceller

Er det påvist synlige tegn på avvik i branncelleinndeling ut ifra dagens byggt teknisk forskrift?

Ja Nei

Nyere håndverkstjenester

Er det ifølge eier utført håndverkstjenester på boligen siste 5 år?

Ja Nei

Kommentar: Dagens eier har skiftet kjøkkeninnredning og i den forbindelse er varmtvannsbereder sjekket og flyttet til hjørnet av kjøkkenet. I tillegg er det montert nytt armatur og avløp på vask og waterguard.

Det er i tillegg installert komfyrvakt, gjennomgang/opptrydning av det elektriske anlegget, montert lysskinne med dimmer, satt opp stikkontakter. Ellers i leiligheten er det ryddet opp i dimmere og stikkontakter i oktober 2023.

Krav for rom til varig opphold

Er det påvist avvik i forhold til rømningsvei, dagslysflate eller takhøyde?

Ja Nei

Kommentar:

Total fordeling mellom P-ROM og S-ROM

Tabellen under viser fordelingen av P-ROM og S-ROM etter veiledningen til NS 3940: 2012. Dette er til informasjon og til sammenligning. Tallene er omtrentlige, kan avvike fra faktiske målinger og er ikke juridisk bindende

	P-ROM(m2)	S-ROM(m2)
Leilighet	68	0

Kommentar

Leilighet

Fra og med 01.01.2024 gjelder nye regler for arealmåling. Begrepene P-rom og S-rom vil med tid utgå ifbm. de nye reglene for arealmåling.

I en overgangsperiode skal rapporter som benyttes i boligomsetningen eller dersom det er en del av oppdraget også opplyse om fordelingen mellom P-ROM og S-ROM med utgangspunkt i definisjonene som fremkommer av veiledningen til Norsk Standard 3940 Areal- og volumberegninger av bygninger fra 2012. Fordelingen mellom P-ROM og S-ROM er basert på veiledningen og bygningssakkyndiges eget skjønn. P-ROM er måleverdige rom som benyttes til kort eller langt opphold. S-ROM er måleverdige rom som benyttes til lagring, og tekniske rom.

Bruken av et rom på befaringstidspunktet har betydning for om rommet defineres som P-ROM eller S-ROM. Dette betyr at rommet både kan være i strid med teknisk forskrift og mangle godkjennelse i kommunen for den aktuelle bruken, uten at dette vil få betydning for valg av arealkategori i herværende rapport.

Befarings - og eiendomsopplysninger

Befaring

Dato	Til stede	Rolle
31.1.2025	Jan Nicolai Aamot	Takstingeniør
	Eier fremviste og ga opplysninger om boligen	

Matrikkeldata

Kommune	gnr.	bnr.	fnr.	snr.	Areal	Kilde	Eieforhold
301 OSLO	75	812	0	0	67069.2 m ²	Kartverket / www.seeiendom.no	Eiet

Adresse

Kurveien 26

Hjemmelshaver

Myrer Borettslag

Andelsobjekt

Boligselskap	Leil. nr.	Forretningsfører	Eier av adkomstdokumenter
343/Myrer Borettslag	343	OBOS AS - Tlf. 2286 5500	Erik Nikolai Steinsland og Kristin Groos Kilen

Innskudd, pålydende mm

Andelsnummer	Opprinnelig innskudd	Andel fellesgjeld
273	3 500	206 000 01.01.2025

Eiendomsopplysninger

Beliggenhet

Praktisk og lys 3-roms leilighet med solrik overbygget balkong. Eiendommen er beliggende i et attraktivt og veletablert boligområde på Kjelsås. Borettslaget har store fellesareal. Området har nærhet til skoler, barnehager, offentlig kommunikasjon, dagligvareforretninger og gode servicetilbud. Det er umiddelbar nærhet til lekeplass, like i nærheten ligger Myrerjordet med ulike idrettsbaner og mange ulike treningsmuligheter, samt kort vei til alpinanlegg i Grefsenkleiva. Det er flotte turveier langs Akerselva nedover til sentrum gjennom Nydalen, ellers opp mot Maridalen og Nordmarka.

Tilknytning vann

Eiendommen er tilknyttet offentlig avløp via private stikk- og fellesledninger.

Alle eiendommer som er tilknyttet offentlig vann og avløp har private stikkledninger, som vedlikeholdes for eiers egen regning. For ytterligere opplysninger om de private stikkledningene tar man kontakt med kommunen.

Tilknytning avløp

Eiendommen er tilknyttet offentlig avløp via private stikk- og fellesledninger.

Alle eiendommer som er tilknyttet offentlig vann og avløp har private stikkledninger, som vedlikeholdes for eiers egen regning. For ytterligere opplysninger om de private stikkledningene tar man kontakt med kommunen.

Om tomten

Pent opparbeidet fellesområde rundt bebyggelsen. Asfalterte gang, ellers er det plener, prydbusker og diverse beplantning. Flere sittegrupper.

Tinglyste/andre forhold

Månedlige felleskostnader er opplyst av OBOS og utgjøre kr. 4.509,-. Felleskostnadene er ikke spesifisert, men inkl. bl.a. strøm og renhold i fellesarealer, gårdsbestyrelse, komm. avgifter, forsikring, felles vedlikehold, generell drift av boligselskapet og betjening av andelens fellesgjeld.

Andel fellesgjeld er opplyst av OBOS i 'Megleropplysninger' datert 22.01.2025.

Borettslaget har en avtale med OBOS om garantert betaling av felleskostnader. OBOS garanterer for overførsel til borettslaget hver måned og overtar deretter alt ansvar og risiko for eventuell manglende innbetaling av felleskostnader.

Parkering

Gateparkering etter gjeldende bestemmelser.

Muligheter for leie av garasje plass og biloppstillingsplass etter ansiennitet/ventelister. Borettslaget har flere parkeringsplasser med muligheter for lading av elbil etter faste bestemmelser.

Skattetakst og formuesverdi

År	Kommentar
2025	Fåes ved henvendelse til Ligningskontoret.

Forsikring

Selskap	Avtalenr	Type	Forsikringssum	Årlig premie
Gjensidige Forsikring	93371824			
Kommentar Felles bygningsforsikring i regi av boligselskapet. Forsikringspolise er ikke fremlagt. Det forventes at eiendommen er tilstrekkelig forsikret.				

Kilder og vedlegg

Dokumenter

Beskrivelse	Dato	Kommentar	Status	Sider	Vedlagt
Norges Eiendommer		Informasjon om eier	Gjennomgått		Nei
Statens Kartverk		Informasjon om tomtestørrelse	Gjennomgått		Nei
Egenerklæring	24.01.2025	Eiers egenerklæring om boligen	Gjennomgått	4	Nei
Forretningsfører		Boliginformasjon om felleskostnader, andel formue/gjeld og forsikringselskap	Gjennomgått		Nei
Diverse dokumentasjon, Eltilsyn og Tilstandsrapport 2022			Gjennomgått		Nei

Tilstandsrapportens avgrensninger

STRUKTUR•REFERANSENIVÅ•TILSTANDSGRADER

- Rapporten er basert på innholdskrav i Forskrift til avhendingslova (tryggere bolighandel). Formålet er å gi en tilstandsanalyse til bruk for den som bestiller og/eller i et salg til forbruker, og ikke for andre tredjeparter. Rapportens struktur, metode og begrepsbruk følger i hovedsak Norsk Standard NS 3600:2018 (Teknisk tilstandsanalyse ved omsetning av bolig), samt Takstbransjens retningslinjer for arealmåling når det gjelder fordeling mellom P-areal og S-areal.
- Tilbakeholdt eller uriktig informasjon som har betydning for vurderingen, er ikke bygningssakkyndiges ansvar. Rapporten beskriver avvik, altså en tilstand som er dårligere enn referansenivået. Rapporten framhever normalt ikke positive sider ved boligen ut over det som fremgår av tilstandsgradene.
- Tilstanden angis i rapporten og gir uttrykk for en gitt forventet tilstand blant annet vurdert ut fra alder og normal bruk slik:

i) **Tilstandsgrad 0, TG0:** Ingen avvik eller skader. I tillegg må bygningsdelen være tilnærmet ny, mindre enn 5 år, og det foreligger dokumentasjon på faglig god utførelse.

ii) **Tilstandsgrad 1, TG1:** Mindre avvik. Normal slitasje. Strakstiltak ikke nødvendig. TG1 kan gis når bygningsdelen er tilnærmet ny og det ikke foreligger dokumentasjon på faglig god utførelse.

iii) **Tilstandsgrad 2, TG2:** Vesentlige avvik, og mindre avvik som etter NS 3600 gir TG 2, men som ikke nødvendigvis krever umiddelbare tiltak. I denne rapporten kan TG2 i Rapportsammendrag være inndelt i TG2 som krever tiltak og de som ikke krever umiddelbare tiltak. Konstruksjonen har normalt enten feil utførelse, en skade eller symptomer på skade, sterk slitasje eller nedsatt funksjon. Vedlikehold eller tiltak trengs i nær fremtid, det er grunn til å varsle fare for skader på grunn av alder eller overvåke spesielt på grunn av fare for større skade eller følgeskade. For skjulte konstruksjoner vil alder i seg selv være et symptom som kan gi TG2. For synlige konstruksjoner kan alder sammen med andre symptomer og momenter gi TG2. Avvik under TG2 kan gis sjablongmessig anslag.

iv) **Tilstandsgrad 3, TG3:** Store eller alvorlige avvik. Kraftige symptomer på forhold som man må regne med trenger utbedring straks eller innen kort tid. Påvist funksjonssvikt eller sammenbrudd. Avvik under TG3 skal gis sjablongmessig anslag.

v) **Tilstandsgrad TGiu:** Ikke undersøkt/ikke tilgjengelig for undersøkelse.

- Ved TG0 og TG1 gis det normalt ingen begrunnelse for valg av tilstandsgrad, fordi bygningen eller bygningsdelen da bare har normal slitasje. For anbefalte tiltak ved TG2 og TG3 må bruker av rapporten vurdere om tiltakene er nødvendige og lønnsomme. Hva det vil koste å utbedre rom eller bygningsdeler er et sjablongmessig anslag basert på registrert avvik og angitte tiltak i rapporten. Anslaget er gitt på generelt grunnlag og basert på erfaringstall i seks intervaller, og kan ikke forveksles med en konkret vurdering og tilbud fra en entreprenør eller håndverker. Det må eventuelt innhentes tilbud for en nærmere undersøkelse, og konkret og nøyaktig vurdering av utbedringskostnad. Kostnader til ikke oppdagede avvik/utbedringer/feil kan forekomme. Utbedringskostnad avhenger av personlige preferanser og markedspris på materialer og tjenesteyter.

PRESISERINGER

- Avvik vurderes ut fra tekniske forskrifter på godkjenningstidspunktet for bygget. Noen bygningsdeler vurderes etter gjeldende teknisk forskrift på befaringsstidspunktet. Dette gjelder blant annet:

i) Bad, vaskerom (våtrom)

ii) Forhold rundt brann, rømming, sikkerhet, for eksempel rekkverkshøyder/åpninger, ulovlige bruksendringer, brannceller mv.

- For skjulte konstruksjoner slik som vann og avløp uten dokumentasjon, er kvalitet og alder vurdert.
- Fastmonterte installasjoner, for eksempel innfelt belysning (downlights), demonteres ikke for å sjekke dampspærren bak. Dette er hensyn til bygningssakkyndiges kompetanse og risikoen for skade.
- Kontroll av fukt i konstruksjonen ved hulltaking i bad og vaskerom (våtrom), rom under terreng (kjelleretasje, underetasje og sokkeletasje) eller andre bygningsdeler skjer etter eiers aksept. Hulltaking av våtrom og rom under terreng kan unntaksvis unnlates, se Forskrift til Avhendingsloven.
- Kontroll av romfunksjoner for P-ROM utføres kun når det ikke foreligger godkjente og byggemeldte tegninger, eller når tegninger ikke stemmer med dagens bruk.
- Bygningssakkyndig gir en forenklet vurdering av branntekniske forhold og elektriske installasjoner i boligen dersom det er mer enn fem år siden sist boligen hadde el-tilsyn. Bygningssakkyndig kan anbefale å konsultere offentlige myndigheter eller kvalifisert elektrofaglig fagperson ved behov for grundigere undersøkelser.

TILLEGGSENDERSØKELSER

Etter avtale kan tilstandsanalysen utvides til også å omfatte tilleggsundersøkelser utover minimumskravet i forskriften.

BEFARINGEN

Rapporten gir en vurdering av byggverk og bygningsdeler som bygningssakkyndig har observert, og som fremkommer av Forskrift til avhendingsloven. Rapporten er likevel ingen garanti for at det ikke kan finnes skjulte feil, skader og mangler. NS 3600:2018 (Teknisk tilstandsanalyse ved omsetning av bolig) har undersøkelsesnivå fra 1 til 3, der undersøkelsesnivå 1 er det laveste og baseres på visuell observasjon. Rapporten baseres på undersøkelsesnivå 1 med få unntak (våtrom og rom under terreng). I praksis betyr dette at gjennomføringen av befaringsbegrensningen som følger:

- Det utføres kun visuelle observasjoner på tilgjengelige flater uten fysiske inngrep (f.eks. riving).
- Flater som er skjult av snø eller på annen måte ikke er tilgjengelig eller skjult, blir ikke kontrollert. Det foretas ikke funksjonsprøving av bygningsdeler, som isolasjon, piper, ventilasjon, el. anlegg, osv.
- Det gis ingen vurdering av boligens tilbehør, hvite- og brunevarer og annet inventar. Dette gjelder også integrert tilbehør.
- Inspisering av yttertak er basert på det som er synlig, normalt på insiden fra loftet og utvendig fra stige/bakkenivå. Befaring av tak må være sikkerhetsmessig forsvarlig for å kunne gjennomføres.
- Stikkprøvetakninger er utvalgt tilfeldig og kan innebære kontroll under overflaten med spiss redskap eller lignende.

UTTRYKK OG DEFINISJONER

Tilstandsrapportens avgrensninger

- Tilstand: Byggverkets eller bygningsdelens tekniske, funksjonelle eller estetiske status på et gitt tidspunkt.
- Symptom: Observerbart forhold som gir indikasjon på hvilken tilstand et byggverk eller en bygningsdel befinner seg i. Benyttes ved beskrivelse av avvik.
- Skadegjørere: Zoologiske eller biologiske skadegjørere, i hovedsak råte, sopp og skadedyr.
- Fuktøk: Overflatesøk med egnet søkeutstyr (fuktindikator) eller visuelle observasjoner.
- Fuktmåling: Måling av fuktinnhold i materiale eller i bakenforliggende konstruksjon ved bruk av egnet måleutstyr (blant annet hammerelektrode og pigger).
- Utvidet fuktøk (hulltaking): Boring av hull for inspeksjon og fuktmåling i risikoutsatte konstruksjoner, primært i tilstøtende vegger til bad, utforede kjellervegger og eventuelt i oppforede kjellergulv.
- Normal slitasje: Forventet nedsliting av materiale i overflaten som er basert på enkle visuelle observasjoner. Kan vurderes sammen med bygningsdelens alder.
- Forventet gjenværende brukstid: Anslått tid et byggverk eller en del av et byggverk fortsatt vil være tjenlig for sitt formål (NS3600, Termer og definisjoner punkt 3.9)

AREALBEREGNING FOR BOENHETER

- Areal fastsettes etter Forskrift til avhendingsloven og Norsk Standard 3940 Areal- og volum-beregninger av bygninger fra 2023.
- Areal oppgis i hele kvadratmeter i rapporten, og gjelder for det tidspunkt oppmålingen fant sted.
- Bruksareal (BRA) er det måleverdige arealet som er innenfor omsluttete vegger målt i gulvhøyde (bruttoareal minus arealet som opptas av yttervegger). I tillegg til gulvhøyde gjelder regler om fri bredde for at arealet skal være måleverdig, med betydning for BRA av for eksempel loft med skråtak. BRA består av internt bruksareal (BRA-i), eksternt bruksareal (BRA-e) og innglasset balkong mv (BRA-b). Terrasse- og balkongareal (TBA) opplyses der tilstandsrapporten skal benyttes i boligomsetningen og der det er aktuelt. I tillegg kan gulvareal (GUA) og areal med lav takhøyde (ALH) opplyses sammen med BRA der det er aktuelt og en del av oppdraget. Rom skal ha atkomst og gangbart gulv for å kunne regnes som BRA/måleverdig areal.
- Arealet måles og oppgis dersom arealet oppfyller krav til måleverdighet, slik som at arealet må ha minst en bredde på 0,6m og minst en høyde på 1,9 m osv. Et rom kan være i strid med teknisk forskrift og mangle godkjenning hos kommunen for den aktuelle bruken, uten at dette får betydning for om arealet måles og oppgis i tilstandsrapporten. Når arealet måles tas det ikke hensyn til om arealet er lovlig oppført eller om bruken er lovlig, bruksendringer, lysforhold eller andre sikkerhetsmangler.
- Eiendommens markedsverdi kan ikke baseres på en rent matematisk beregning i forhold til antall kvadratmeter opplyst i rapporten. Opplysninger om areal kan altså ikke alene benyttes for beregning av eiendommens verdi.
- Rom som ligger utenfor boenheten, men som eier har påvist og/eller opplyst at tilhører boenheten, er oppmålt og inkludert i BRA-e. Det er

ikke fremvist dokumentasjon på at rommet tilhører boenheten, med mindre dette er angitt særskilt. Rom utenfor boenheten kan omdisponeres av borettslaget/sameiet og dette kan påvirke boligens BRA. Vær oppmerksom på at NS 3940:2023 og eierseksjonsloven har ulike definisjoner av fellesareal. Ved arealmåling gjelder NS 3940:2023 som definerer fellesareal slik: "Delen av bygning som brukes av to eller flere brukere eller til bygningens forvaltning, drift eller vedlikehold.

- I en overgangsperiode skal rapporter som benyttes i boligomsetningen eller dersom det er en del av oppdraget også opplyse om fordelingen mellom P-ROM og S-ROM med utgangspunkt i definisjonene som fremkommer av veiledningen til Norsk Standard 3940 Areal- og volum-beregninger av bygninger fra 2012. Fordelingen mellom P-ROM og S-ROM er basert på veiledningen og bygningssakkyndiges eget skjønn. P-ROM er måleverdige rom som benyttes til kort eller langt opphold. S-ROM er måleverdige rom som benyttes til lagring, og tekniske rom. Bruken av et rom på befaringstidspunktet har betydning for om rommet defineres som P-ROM eller S-ROM. Dette betyr at rommet både kan være i strid med teknisk forskrift og mangle godkjenning i kommunen for den aktuelle bruken, uten at dette vil få betydning for valg av arealkategori.

- Se øvrig informasjon om areal i rapporten, Norsk Standard 3940 (2012 og 2023) og veiledningen til disse.

PERSONVERN

iVerdi AS, bygningssakkyndig og takstforetaket behandler personopplysninger som bygningssakkyndig trenger for å kunne utarbeide rapporten. Personvernerklæring med informasjon om bruk av personopplysninger og dine rettigheter finner du her [Personvernerklæring - iVerdi](#)

DELING AV PERSONOPPLYSNINGER FOR TRYGGERE BOLIGHANDEL OG MULIG RESERVASJON

Norsk takst og deres samarbeidspartnere benytter personopplysninger fra rapporten for analyse- og statistikkformål, samt utvikling og drift av produkter og tjenester for takstbransjen og andre aktører i boligomsetningen. Les mer om dette og hvordan du kan reservere deg på <https://www.norsktakst.no/norsk/om-norsk-takst/personvernerklæring/reservasjon/>

Vendu lager en boliganalyse basert på opplysninger fra rapporten. Les mer om dette og hvordan du kan reservere deg her: <https://samtykke.vendu.no/RD1685>

KLAGEORDNING FOR FORBRUKERE

Er du som forbruker misfornøyd med bygningssakkyndiges arbeid eller opptreden ved taksering av bolig eller fritidshus, se www.takstklagenemnd.no for mer informasjon