

# Tilstandsrapport

📍 Olav Selvaags plass 4, 0252 OSLO

📖 OSLO kommune

# gnr. 210, bnr. 36, snr. 88

Sum areal alle bygg: BRA: 50 m<sup>2</sup> BRA-i: 45 m<sup>2</sup>



Befaringsdato: 22.05.2024

Rapportdato: 05.06.2024

Oppdragsnr.: 12018-24094

Referansenummer: IU8959

Autorisert foretak: Alpha Taksering AS

Sertifisert Takstingeniør: Jan Nicolai Aamot



Rapporten kan brukes i inntil ett år etter befaringsdatoen, og kan ikke gjenbrukes ved flere boligsalg i denne perioden. For eiendomsoverdragelser fra 1.1.2024, må selger sørge for at areal i rapporten er oppdatert og følger ny bransjestandard for areal. Skjer det endringer, oppstår skader også videre på boligen, bør du som selger be om oppdatert rapport.

## Norsk takst

Norsk takst er bransjeorganisasjonen for landets bygningssakkyndige og takstforetak, med om lag 1400 sertifiserte medlemmer fordelt på omtrent 1000 bedrifter. I boligomsetningen regnes takstrapportene som et helt avgjørende element i den informasjonen som gjøres tilgjengelig for kjøper. Årlig leverer medlemmene rundt 120.000 slike takster. Det gir unik oversikt over norske boliger, og bidrar til at alle oppdrag kan utføres med utgangspunkt i erfaringsbasert kvalitet.



Det stilles høye krav til utdanning, sertifisering og yrkesetikk. Norsk takst er opptatt av at boligomsetningen skal være trygg, og legger vekt på å opptre uavhengig av andre bransjeaktører. Bygningssakkyndige fakturerer sine tjenester uten hensyn til hvilken pris som oppnås, og skal heller ikke på annen måte ha noen egeninteresse knyttet til handelen.

Uavhengighet og god fagkunnskap har over tid bygget troverdighet og tillit. Både selger og kjøper skal kunne stole på bygningssakkyndiges vurderinger. For tilfeller der det likevel skulle oppstå misnøye med utført arbeid, har vi sammen med Forbrukerrådet etablert en klagenemnd.

Norsk takst har en sentral rolle i utviklingen av norske standarder, regler og profesjonsprinsipper, og representerer bransjen i alle relevante internasjonale fora. Dette sikrer at norske bygningssakkyndige tidlig kan tilpasse seg krav og bransjetrender fra utlandet, samtidig som takseringsfaget får en norsk stemme på verdensbasis. Organisasjonen bidrar i næringspolitisk sammenheng, og har vært en pådriver for å sikre at lover og regler gir trygghet for forbrukerne i boligomsetningen.

## Alpha Taksering & Eiendom

### Rapportansvarlig

Jan Nicolai Aamot

jan.nic@taksering.as

930 44 336



# Dette trenger du å vite om tilstandsrapporten



## Hva er en tilstandsrapport?

En tilstandsrapport beskriver synlige skader/avvik eller tegn på skader/avvik på boligen. Rapporten fremhever vanligvis ikke positive egenskaper ved boligen.



## Hva vurderer en bygningssakkyndig?

Den bygningssakkyndige vurderer boligen ut fra hva man kan forvente av en bygning av samme alder og type. Vurderingen gjøres som regel mot hvordan det var vanlig å bygge og regler som gjaldt da boligen ble oppført (søknadstidspunktet). Forhold som er vanlige for bygningens alder, slik som slitasje etter normal bruk regnes ikke som avvik.



## Hva inneholder tilstandsrapporten?

Den bygningssakkyndige undersøker rom og bygningsdeler slik det kommer frem av [Forskrift til avhendingsloven](#). Tilstandsrapporten inneholder bare avvik som den bygningssakkyndige kan se eller kontrollere med enkle hjelpemidler. Det gjøres ikke nærmere undersøkelser slik som åpning av vegger eller andre bygningsdeler. I vegg mot våtrom og rom under terreng kan det borres et hull for å gjøre enkle undersøkelser slik som fuktsøk.

## Når du kjøper en brukt bolig

Når du kjøper en brukt bolig, er det viktig å være oppmerksom på at dette ikke kan sammenlignes med å kjøpe en ny bolig. Måten boligen ble bygget på kan være annerledes enn i dag. Bygninger svekkes over tid, og utsettes for slitasje blant annet på grunn av bruk og vær og vind. Mange boliger fornyes helt eller delvis, noen i flere omganger, eller det oppføres tilbygg. Særlig for boliger som er pusset opp eller endret, er det viktig å merke seg at fornyelse av overflater ikke nødvendigvis betyr at bygningsdeler under er forbedret.

## Vurdering mot byggeår

Den bygningssakkyndige vil vurdere boligen mot hvordan det var vanlig å bygge og regler som gjaldt da bygningen ble oppført (søknadstidspunktet). Den bygningssakkyndige ser etter avvik som har betydning for og som reduserer boligens funksjon og verdi, og som kommer frem av Forskrift til avhendingslova.

Noen rom og bygningsdeler slik som bad og vaskerom, og forhold som gjelder sikkerhet mot brann, rekkverk og trapper osv., vil den bygningssakkyndige vurdere mot dagens regelverk. Etter dagens regelverk vil disse kunne få en tilstandsgrad 2 eller 3 uten at det nødvendigvis er krav om at avviket må utbedres.

## Tilstandsrapporten beskriver ikke hele boligen

### BYGNINGSSAKKYNDIGE SER FOR EKSEMPEL IKKE PÅ (MED MINDRE BYGNINGSDELEN ER NEVNT I RAPPORTEN)

- vanlig slitasje og normal vedlikeholdstilstand
- bagatellmessige forhold som ikke påvirker bygningens bruk eller verdi vesentlig
- etasjeskillere
- tilleggsbygg slik som garasje, bod, anneks, naust også videre
- utvendige trapper
- støttemurer
- skjulte installasjoner
- installasjoner utenfor bygningen
- full funksjonstesting av el- og VVS-installasjoner
- geologiske forhold og bygningens plassering på grunnen
- bygningens planløsning
- bygningens innredning
- løsløre slik som hvitevarer
- utendørs svømmebasseng og pumpeanlegg
- bygningens estetikk og arkitektur
- bygningens lovlighet (bortsett fra bruksendringer, brannceller og forhold som åpenbart kan påvirke helse, miljø og sikkerhet)
- fellesarealer (med mindre boligeier har vedlikeholdsplikt for fellesarealer og dette er kjent for bygningssakkyndig, eller fellesarealet har en særlig tilknytning til boligen).

© iVerdi 2023 © Norsk takst 2023

Malen til denne rapporten, inkludert standardtekstene fra Norsk takst, er vernet etter åndsverkloven og kan kun benyttes av medlemsforetakene i Norsk takst og av takstingeniører som er sertifisert i slikt foretak, samt av kunder hos iVerdi og studenter hos NEAK. For andre aktører er eksemplarframstilling av malen og standardtekster, som utskrift og annen kopiering til bruk som grunnlag for tilsvarende rapporter, bare tillatt når det er hjemlet i lov (kopiering til privat bruk, sitat o.l.) eller avtale med Norsk Takst ([Forside](#)) eller iVerdi ([Hjem-iVerdi](#)).

Utnyttelse i strid med lov eller avtale kan medføre erstatnings- og straffansvar.

# Dette trenger du å vite om tilstandsrapporten

## Tilstanden vurderes med ulike tilstandsgrader

Tilstanden gir uttrykk for en gitt forventet tilstand, blant annet vurdert ut fra alder og normal bruk. Ved Tilstandsgrad 0 (TG0) og Tilstandsgrad 1 (TG1) gir den bygningssakkyndige normalt ingen begrunnelse for valg av tilstandsgrad. Grunnen er at bygningen eller bygningsdelen da bare har normal slitasje. Ved skjulte konstruksjoner kan alder alene avgjøre tilstandsgrad. Når bygningssakkyndige anbefaler tiltak, for eksempel utbedringer, må brukeren av rapporten vurdere om tiltakene er nødvendige og lønnsomme. Når den bygningssakkyndige velger tilstandsgrad, baseres vurderingen på faste kriterier som følger av gjeldende bransjestandard for Teknisk tilstandsanalyse ved omsetning av bolig og Forskrift til avhendingslova.

! TG 0

### TILSTANDSGRAD 0, TG0: INGEN AVVIK

Bygningsdelen skal være tilnærmet ny, ikke vise tegn på slitasje og det skal være lagt frem dokumentasjon på faglig god utførelse. Det er ingen merknader til delen.

! TG 1

### TILSTANDSGRAD 1, TG1: MINDRE AVVIK

Bygningsdelen skal bare ha normal slitasje, og straktiltak skal ikke anses som nødvendig. Graden kan også brukes når delen er ny, men der dokumentasjon på faglig god utførelse mangler.

! TG 2

### TILSTANDSGRAD 2, TG2: VESENTLIGE AVVIK OG MINDRE AVVIK SOM ETTER NS 3600 GIR TG 2

Bygningsdelen skal enten ha feil utførelse, en skade eller symptomer på skade, sterk slitasje eller nedsatt funksjon. Graden gis når bygningsdelen trenger vedlikehold eller tiltak i nær fremtid. Graden skal også brukes når delen er gammel og det er grunn til å varsle om faren for skader på grunn av alderen, eller når det er grunn til å overvåke delen spesielt på grunn av fare for større skader eller følgeskader.

Ved avvik som ikke krever umiddelbare tiltak (ingen umiddelbar kostnad) så blir TG2 markert med en lysere farge.

! TG 3

### TILSTANDSGRAD 3, TG3: STORE ELLER ALVORLIGE AVVIK

Denne tilstandsgraden brukes ved kraftige tegn på forhold som man må regne med trenger utbedring straks eller innen kort tid. Det er påvist funksjonssvikt eller sammenbrudd.

- TG IU

### IKKE UNDERSØKT/IKKE TILGJENGELIG FOR UNDERSØKELSE

Det kan være avvik/skader som ikke er avdekket.

## Hva er et anslag på utbedringskostnad?

Hva det vil koste å utbedre rom eller bygningsdeler, er et forsiktig anslag basert på nåværende kvalitet, registrert avvik og angitte tiltak i rapporten. Anslaget er gitt på generelt grunnlag og må ikke forveksles med et pristilbud fra en håndverker. Det kan foreligge avvik og tiltak som ikke kommer frem av rapporten. Utbedringskostnad avhenger blant annet av personlige valg av og markedspris på materialer og tjenesteyter.

I rapporten skal det settes anslag for utbedringskostnad for TG3, og slikt anslag kan også gis ved TG2.



# Beskrivelse av eiendommen

## Sammendrag/vurdering:

Praktisk og lys 2-romsleilighet med overbygget balkong. Leiligheten er pent holdt. Normal bruksslitasje på originale bygningslementer ut i fra byggeår. På generelt grunnlag må det påregnes noe oppgraderinger og overflatebehandlinger ved kjøp av brukt bolig. For fullstendig gjennomgang av bygningsdeler henvises det forøvrig til rapportens kontrollpunkter.

Bygningen er oppført etter den byggeskikk som var vanlig på oppføringstidspunktet, og det vil alltid kunne registreres enkelte symptomer på avvik fra normal tilstand. Det meste som følge av normal slitasje og alder på bygningsdelene.

Denne rapporten gjelder for boliger i andels-, aksjelag eller boligsameie hvor boligselskapet normalt har ansvar for vedlikehold av felles bygningsdeler, og boligeier har det selvstendige vedlikeholdsansvaret innenfor boligens yttervegger. Eventuelle avvik fra normal ansvarsfordeling vil som regel fremkomme av boligeselskapets vedtekter. Rapporten gir en enkel beskrivelse av felles bygningsdeler som for eksempel tak, yttervegger, grunnmur, drenering og felles tekniske installasjoner, men disse blir ikke vurdert eller gitt tilstandsgrad. Det er dermed kun boligens innvendige overflater, innredninger, installasjoner som blir vurdert, kommentert og tildelt tilstandsgrad. Terrasser, balkonger og verandaer, samt vindusrammer med vindusglass vurderes dersom takstmannen finner det relevant for leiligheten. Rapportens referansenivå er boligens oppføringstidspunkt, eventuelt senere tidspunkt for oppgraderinger og utskiftning av bygningsdeler eller installasjoner.

Tilstandsrapporten er basert på en visuell befarings og registrering av symptomer. Det er brukt elektronisk fuktindikator i rom hvor det erfaringsmessig kan være kritisk med tanke på fuktighet. Rapporten er i hovedsak avgrenset til innvendig i selve leiligheten/boligen. Ved kjøp av eldre bolig må det generelt sett påregnes skjevheter i etasjeskillere, dekker, vegger/takflater og andre konstruksjoner, og ved oppussing/ombygging vil det kunne avdekkes feil og mangler ved bygget. Datidens byggeskikk og byggeforskrifter ligger til grunn for konstruksjonsmessige forhold. Dette innebærer at husets boligstandard, energiøkonomisering og bomiljø er dårligere enn i en bygning oppført etter dagens byggeforskrift. Bygningens referansenivå er datidens bygge regler. Det vil normalt alltid kunne registreres enkelte symptomer på avvik fra normal tilstand, det meste som følge av normal slitasje og alder på bygningsdelene. Aldersbetraktning er vurdert ut fra levetidstabeller utarbeidet av Sintef Byggforsk.

Tilstandsgrader er vist under detaljert teknisk tilstandsbeskrivelse. Der tilstandsgrad ikke er angitt er dette å betrakte som at bygningsdelen ikke er videre vurdert, eller at dette er boligselskapets ansvarsområde. Tilstandsgraden kan dels være satt grunnet manglende dokumentasjon

og/eller generell alder på bygningsdelen - ikke nødvendigvis grunnet funksjonssvikt.

## Arealer

[Gå til side](#)

## Forutsetninger og vedlegg

[Gå til side](#)

## Lovlighet

[Gå til side](#)

## Selveierleilighet

- Det foreligger godkjente og byggemeldte tegninger, som stemmer med dagens bruk

# Sammendrag av boligens tilstand

## Fordeling av tilstandsgrader

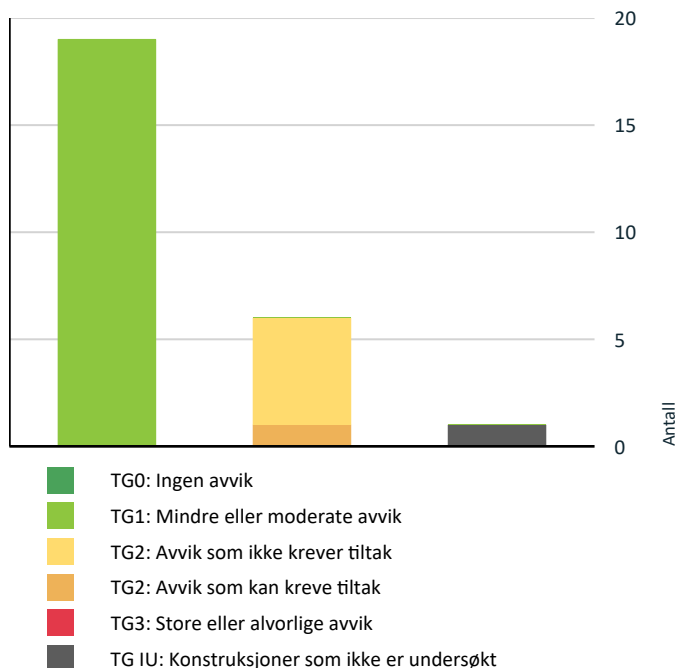

Vil du vite mer om tilstandsgrader? Se side 4.

## Anslag på utbedringskostnad

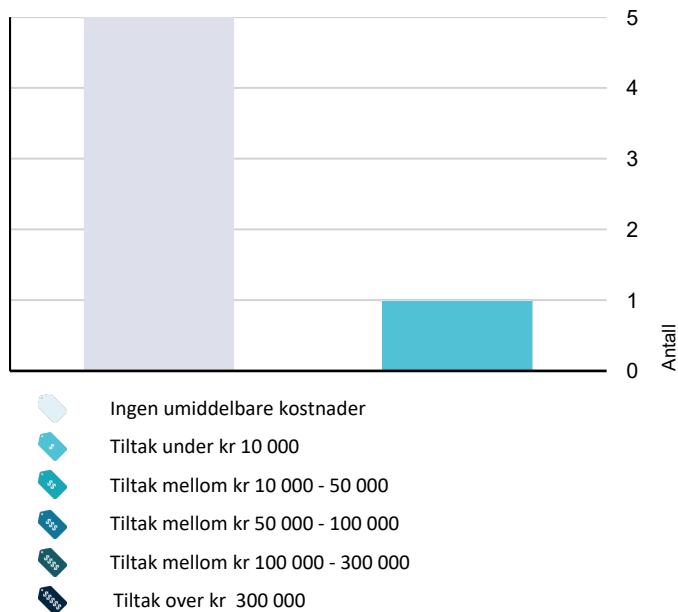

Hva er anslag på utbedringskostnad? Se side 4.

## Spesielt for dette oppdraget/rapporten

\* Det er ikke kontrollert om det er utført arbeider i strid med Plan- og Bygningsloven. Arealer er angitt etter måleregulene i

NS3940, med endringer etter retningslinjene til NTF. Det er ikke opplyst om eiendommen og bebyggelsen er beheftet med skjulte feil/mangler, offentlige pålegg som ikke er utført utover det som eventuelt er nevnt i herværende rapport. Den bygningssakkyndige takstmannen er ikke ansvarlig for manglende opplysninger om feil eller mangler som han ikke kunne ha oppdaget, etter å ha undersøkt takstobjektet slik god takstskikk tilsier. Befaringen er avholdt etter beste skjønn, og i henhold til gjeldende instruks og retningslinjer. Konklusjonen baserer seg på objektet, og i den stand og slik det presenteres på befaringsdagen.

Herværende rapporten er basert på gitte opplysninger av eier og vurdert ut fra forelagte opplysninger.

\* Denne rapporten gjelder for boliger i andels-, aksjelag eller boligsameie hvor boligselskapet normalt har ansvar for vedlikehold av felles bygningsdeler, og eier har det selvstendige vedlikeholdsansvaret innenfor objektets yttervegger. Eventuelle avvik fra normal ansvarsfordeling vil som regel fremkomme av boligeselskapets vedtekter. Rapporten gir en enkel beskrivelse av felles bygningsdeler som for eksempel tak, yttervegger, grunnmur, drenering og felles tekniske installasjoner, men disse blir ikke vurdert eller nødvendigvis gitt tilstandsgrad. Det er dermed kun objektets innvendige overflater, innredninger, installasjoner som blir vurdert, kommentert og tildelt tilstandsgrad. Terrasser, balkonger og verandaer, samt vindusrammer med vindusglass vurderes dersom takstmannen finner det relevant for objektet. Rapportens referansenivå er objektets oppføringstidspunkt, eventuelt senere tidspunkt for oppgraderinger og utskiftning av bygningsdeler eller installasjoner.

\* Dersom det i rapporten ikke er gitt informasjon om oppgraderinger vil derfor objektets byggeår være gjeldende referansenivå. Forhøyet alder på bygningsdeler øker risikoen for funksjonssvikt og det kan være behov for utskiftning som et forebyggende tiltak eller av estetiske grunner. Bygningsdeler med forhøyet alder kan derfor være tildelt lavere vurdering enn tilstandsgrad TG1 selv om det ikke er påvist konkrete feil eller mangler.

\* Tilstandsrapporten er basert på en visuell befaring og registrering av symptomer. Det er brukt elektronisk fuktindikator i rom hvor det erfaringsmessig kan være kritisk med tanke på fuktighet. Ved kjøp av eldre objekter må det generelt sett påregnes skjelheter i etasjeskiller/dekke, vegger/takflater og andre konstruksjoner, og ved oppussing eller ombygging vil det kunne avdekkes feil og mangler ved bygget. Forøvrig henvises det til rapportens enkelte punkter. Datidens byggeskikk ligger til grunn for konstruksjonsmessige forhold. Dette innebærer at objektets standard, energioptimalisering og bomiljø er dårligere enn i en bygning oppført etter dagens byggeforskrift. Bygningens referansenivå er datidens byggregler. Det vil normalt alltid kunne registreres enkelte symptomer på avvik fra normal tilstand, det meste som følge av normal slitasje og alder på bygningsdelene.

\* Aldersbetraktning er vurdert ut fra levetidstabeller utarbeidet

# Sammendrag av boligens tilstand

av Sintef Byggforsk. Overflater er vurdert mot hva som må forventes av standard som følge av bygningens alder. Enkelte bygningsdeler kan ha blitt tildelt Tilstandsgrad TG2, på bakgrunn av alder og manglende dokumentasjon.

\* Det gjøres oppmerksom på at herværende rapport er utarbeidet iht. 'Forskrift av ny avhendingslov § 2-22. Resultatet av undersøkelsene. Anslag på utbedringskostnader': Det skal fastsettes en tilstandsgrad for det enkelte rommet eller den enkelte bygningsdelen, jf. § 2-23. Tilstandsgraden gir uttrykk for en gitt forventet tilstand blant annet vurdert ut fra alder og normal bruk (referansenivå).

\* Det gjøres oppmerksom på at herværende rapport er utarbeidet iht. 'Forskrift av ny avhendingslov § 2-22. Resultatet av undersøkelsene. Anslag på utbedringskostnader': Det skal fastsettes en tilstandsgrad for det enkelte rommet eller den enkelte bygningsdelen, jf. § 2-23. Tilstandsgraden gir uttrykk for en gitt forventet tilstand blant annet vurdert ut fra alder og normal bruk (referansenivå).

Dersom et rom eller en bygningsdel gis tilstandsgrad TG2 eller TG3, skal den bygningssakkyndige redegjøre for årsaken til og konsekvensen av dette. Den bygningssakkyndige skal også, så godt det lar seg gjøre, gi et sjablongmessig anslag på hva det vil koste å utbedre visse rom eller bygningsdeler som gis tilstandsgrad TG3.'

## Oppsummering av avvik

Vil du vite mer? Se på rommet eller bygningsdelen senere i rapporten.

### Selveierleilighet

#### KONSTRUKSJONER SOM IKKE ER UNDERSØKT

 **Våtrom > 6. etasje > dusjbad/wc > Hulltaking i tilleggende konstruksjoner** [Gå til side](#)

#### AVVIK SOM KAN KREVE TILTAK

 **Tekniske installasjoner > Elektrisk anlegg** [Gå til side](#)

#### AVVIK SOM IKKE KREVER UMIDDELBARE TILTAK

 **Utvendig > Balkonger/terrasser** [Gå til side](#)

 **Våtrom > 6. etasje > dusjbad/wc > Sluk, membran og tettesjikt** [Gå til side](#)

 **Våtrom > 6. etasje > dusjbad/wc > Vegger, membran og tettesjikt** [Gå til side](#)

 **Våtrom > 6. etasje > dusjbad/wc > Sanitærutstyr og innredning** [Gå til side](#)

 **Våtrom > 6. etasje > dusjbad/wc > Varme**

[Gå til side](#)

# Tilstandsrapport

## SELVEIERLEILIGHET

### Byggeår

2008

### Kommentar

Byggeåret er hentet fra Eiendomsregisteret.

### Anvendelse

Boligselskapet består av 146 seksjoner, hvorav 4 er næringsseksjoner.

## UTVENDIG

### Veggkonstruksjon

Bærende konstruksjoner og leilighetskillende vegger er oppført i betong- og stålkonstruksjoner. Isolerte bindingsverksvegger mellom bærende elementer. Utvendige fasader er belagt med fasadeplater.

Veggkonstruksjonene synes å oppfylle sin tiltenkte funksjon.

Tilstanden er ikke videre vurdert for herværende bygningsdel, da dette er boligselskapets ansvarsområde.

### TG 1 Vinduer

Malte vindusrammer og vinduskarmer i tre med utvendige vedlikeholdsfrie metallprofiler med isolerglass fra byggeåret.

Normal brukstid/levetid for vindusrammer i tre er 20-60 år.  
Normal brukstid/levetid for isolerglass er 15-20 år.

Det er ved befaring ikke opplyst eller registrert at noen isolerglass er punkterte. Dette er ingen garanti da det kan være vanskelig å kontrollere.

Vinduene vurderes å være i funksjonell stand. De tilfeldig valgte vinduene som ble funksjonstestet fungerte tilfredsstillende. Alle vinduene er ikke testet ved åpning, og det vil derfor kunne forekomme avvik på vinduer som ikke er funksjonstestet. Vinduene synes å oppfylle sin tiltenkte funksjon.

Det er normalt at vindusrammer og vinduskarmer kan være/er utsatt for slitasje. Det kan derfor være enkelte skader/slitasjer som betraktes som mindre overflateskader. Slike skader blir derfor ikke spesifisert, vurdert eller bemerket.

### TG 1 Balkongdører

Malte dørrammer og dørkarmer i tre med vedlikeholdsfrie metallprofiler med isolerglass fra byggeåret.

Normal brukstid/levetid for dørrammer i tre er 20-60 år.  
Normal brukstid/levetid for isolerglass er 15-20 år.

Det er ved befaring ikke opplyst eller registrert at noen isolerglass er punkterte. Dette er ingen garanti da det kan være vanskelig å kontrollere.

Døren vurderes å være i funksjonell stand. Døren er funksjonstestet og fungerte tilfredsstillende. Døren synes å oppfylle sin tiltenkte funksjon.

Det er normalt at dørrammer og dørkarmer kan være/er utsatt for slitasje. Det kan derfor være enkelte skader/slitasjer som betraktes som mindre overflateskader. Slike skader blir derfor ikke spesifisert, vurdert eller bemerket.

### TG 1 Dører

Brannklassifisert/lydisolert B30/DB40 hovedinngangsdør med tittehull og glatte overflater fra felles trappeoppgang.

Normal tid før utskifting av dører er 30-50 år.

Døren er funksjonstestet og fungerte tilfredsstillende. Døren synes å oppfylle sin tiltenkte funksjon.

Det er normalt at dørkarmer, lister og dørblader kan være/er utsatt for slitasje. Det kan derfor være enkelte skader/slitasjer som betraktes som mindre overflateskader. Slike skader blir derfor ikke spesifisert, vurdert eller bemerket.



# Tilstandsrapport



## TG 2 Balkonger/terrasser

Overbygget balkong ca. 3m<sup>2</sup>. med adkomst fra stue/spisestue. Balkongen er oppført i stålkonstruksjoner. Rekkverk i forkromet stål. Balkongdekket er belagt med treheller. Flott utsikt.

Strømuttak og veggbelysning på balkongene.

Balkongen synes å oppfylle sin tiltenkte funksjon.

I tillegg har alle sameierne tilgang til stor felles takterrasse med utsikt og meget gode solforhold.

Takterrassen har direkte adkomst til trappegang og heis.

Felles takterrasse er besiktiget ved tidligere befaring i bygget.

### Vurdering av avvik:

- Rekkverket er for lavt i forhold til dagens krav til rekkverkshøyder.

Rekkverket er oppmålt til 1,02 meter fra tretremmer.

Krav til rekkverk er 1,20 meter der høyden er mer enn 10,0 meter fra terreng.

Enkelte lameller i trehellene er løse.

### Konsekvens/tiltak

- Det er ikke krav om utbedring av rekkverkshøyde opp til dagens forskriftskrav.

**Kostnadsestimat: Ingen umiddelbar kostnad**

## Andre utvendige forhold

Personheis i bygget.

Heisen er funksjonstestet og fungerte tilfredsstillende.

Heis har direkte tilkomst til kjeller, alle leilighetsplan og felles takterrasse.

Tilstanden er ikke videre vurdert for bygningsdelen, da dette er boligselskapets ansvarsområde.

## INNSENDIG

### TG 1 Overflater vegger og himlinger

Pussede og malte gipsvegger.

Normal tid før maling av veggoverflater er 8-16 år.

Veggoverflater synes å oppfylle sin tiltenkte funksjon.

Det er ikke funnet nevneverdige avvik, annet enn normal bruksslitasje hvor det kan forekomme enkelte merker/riper på vegger. Det er normalt at veggoverflater kan være/er utsatt for slitasje. Det kan derfor være enkelte skader/slitasjer som betraktes som mindre overflateskader. Slike skader blir derfor ikke spesifisert, vurdert eller bemerket.

-

Pussede og malte betonghimlinger. Nedforete gipshimlinger med pussede og malte overflater.

Normal tid før maling av plater er 10-20 år.

Normal tid før maling av puss/betong er 12-20 år.

Himlingsoverflatene synes å oppfylle sin tiltenkte funksjon.

Det er ikke funnet nevneverdige avvik, annet enn normal bruksslitasje hvor det kan forekomme enkelte merker/riper i himlinger. Det er normalt at himlingsoverflater kan være/er utsatt for slitasje. Det kan derfor være enkelte skader/slitasjer som betraktes som mindre overflateskader. Slike skader blir derfor ikke spesifisert, vurdert eller bemerket.

Himlingshøyder er oppmålt til ca. 2,55 meter.

### TG 1 Overflater gulv

En-stavs eikeparkett.

Normal tid før sliping/oljing av tregulv, parkettgulv, lakkerte gulv er 10-20 år.

Gulvoverflatene synes å oppfylle sin tiltenkte funksjon.

Det er ikke funnet nevneverdige avvik, annet enn normal bruksslitasje hvor det kan forekomme enkelte merker/riper i gulv. Det er normalt at gulvoverflater kan være/er utsatt for slitasje. Det kan derfor være enkelte skader/slitasjer som betraktes som mindre overflateskader. Slike skader blir derfor ikke spesifisert, vurdert eller bemerket.

### TG 1 Etasjeskillere

# Tilstandsrapport

Etasjeskillere i Leca/betongplank.

Etasjeskillerne forventes å være oppført i henhold til byggeforskrifter som var gjeldende da boligen ble oppført.

Etasjeskillerne synes å oppfylle sin tiltenkte funksjon.

Etasjeskillerne er ikke videre vurdert da disse er skjulte og det er boligselskapets ansvarsområde. Setninger, skjevheter og nivå -/høydeforskjeller i etasjeskillere er kontrollert med krysslaser. Det er ikke funnet nevneverdige avvik, kun små høydeforskjeller som antas å være grunnet ujevnheter i parkettgulvene.

## TG 1 Dører

Innvendige slag- og skyvedører med heltre rammer og malte glatte overflater.

Normaltid før utskifting av dører er 30-50 år.

Dørene vurderes å være i funksjonell stand. De tilfeldig valgte dørene som ble funksjonstestet fungerte tilfredsstillende. Alle dører er ikke testet ved åpning. Det er ikke funnet avvik.

Det er normalt at dørkarmer, dørrammer og dørblader kan være/er utsatt for slitasje. Det kan derfor være enkelte skader/slitasjer som betraktes som mindre overflateskader. Slike skader blir derfor ikke spesifisert, vurdert eller bemerket.



## TG 1 Garderober, skap og reoler

Garderoreskap med klesheng, hyller og glatte fronter i entré/gang og soverom.

Det er normalt at garderoreskap og innredninger kan være/er utsatt for slitasje. Det kan derfor være enkelte skader/slitasjer som betraktes som mindre overflateskader. Slike skader blir derfor ikke spesifisert, vurdert eller bemerket.



## VÅTROM

### 6. ETASJE > DUSJBAD/WC

#### Generell

Våtrommet er fra byggeåret 2008.

Felles dokumentasjon/samsvarserklæring er fremvist ved tidligere befaring i bygget.

Det er ingen indikasjon på at rommet ikke oppfyller funksjonskravet, men alle bygningdeler har en gradvis forringelse i forhold til at den fortsatt klarer å opprettholde sin funksjon fullt ut. For et membran utgjør dette at det blir sprøere med årene, og ikke like godt klarer å ta opp de naturlige bevegelser som er i en bygning. Dette gjør at man kan få svekkelser/sprekker i membransjiktet. Det anbefales alltid bruk av badekar eller lukket dusjkabinett på 'eldre' våtrom slik at direkte vannpåkjenning på gulv og vegger blir minimal.

### 6. ETASJE > DUSJBAD/WC

#### TG 1 Overflater vegger og himling

# Tilstandsrapport

Flislagte veggoverflater.

Normal tid før utskifting av keramiske fliser på membran, mur og betong er 20-25 år.

Veggoverflater synes å oppfylle sin tiltenkte funksjon.

Det er normalt at overflater kan være utsatt for slitasje. Det kan derfor være enkelte skader/slitasjer som betraktes som mindre overflateskader. Slike skader blir derfor ikke spesifisert, vurdert eller bemerket.

Pussede og malte gipshimlinger.

Normal tid før maling av himlinger er 10-15 år.

Himlingsoverflater synes å oppfylle sin tiltenkte funksjon.

Det er normalt at overflater kan være utsatt for slitasje. Det kan derfor være enkelte skader/slitasjer som betraktes som mindre overflateskader. Slike skader blir derfor ikke spesifisert, vurdert eller bemerket.

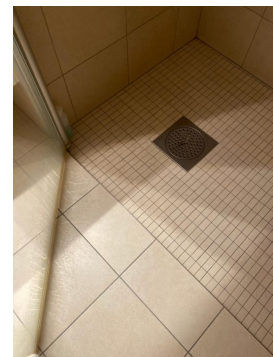

## 6. ETASJE > DUSJBAD/WC

### TG 1 Overflater Gulv

Flislagte gulvoverflater.

Normal tid før utskifting av keramiske fliser på membran, mur og betong er 20-25 år.

Gulvoverflater synes å oppfylle sin tiltenkte funksjon.

Det er normalt at overflater kan være utsatt for slitasje. Det kan derfor være enkelte skader/slitasjer som betraktes som mindre overflateskader. Slike skader blir derfor ikke spesifisert, vurdert eller bemerket.

## 6. ETASJE > DUSJBAD/WC

### TG 1 Gulvkonstruksjon og fall

Støpt betongdekke med nedsenket dusjsone i gulv.

Det er tilstrekkelig fall på gulv mot sluk for bortledning av lekkasjevann og dusjvann.

Høydeforskjell mellom overkant slukrist og punkt ved dørterskel er kontrollert med krysslaser og vater.

## 6. ETASJE > DUSJBAD/WC

### TG 2 Sluk, membran og tettesjikt

Åpent sluk i dusj. Synlig vannlås, klemringsfunksjon og membran.

Sluket, membran og tettesjikt synes å oppfylle sin tiltenkte funksjon.

#### Vurdering av avvik:

- Vurdering basert på alder. Tilstandsgrad 2 gis med bakgrunn i at mer enn halvparten av forventet brukstid for membran/tettesjikt er passert. Det er nå ingen symptomer på funksjonsvekkelse, men vær oppmerksom på at dette er en risikokonstruksjon.

#### Konsekvens/tiltak

- Overvåk tilstanden jevnlig. For å få tilstandsgrad 0 eller 1 må tettesjiktet skiftes ut, men tidspunktet for når dette er nødvendig er vanskelig å si noe om. Ved renovering, påse at alle forhold med tettesjiktet, våtsone, sluk, røranlegg mv. dokumenteres.

# Tilstandsrapport

Ingen umiddelbare tiltak er påkrevet.

For å få tilstandsgrad 0 eller 1 må tettesjiktet skiftes ut, men tidspunktet for når dette er nødvendig er vanskelig å si noe om. Ved renovering, påse at alle forhold med tettesjiktet, våtsone, sluk, røranlegg mv. dokumenteres.

**Kostnadsestimat: Ingen umiddelbar kostnad**



## 6. ETASJE > DUSJBAD/WC

### TG 2 Vegger, membran og tettesjikt

Veggkonstruksjoner oppført med utlekkede våtromsplater med smøremembraner.

Vegger synes å oppfylle sin tiltenkte funksjon.

#### Vurdering av avvik:

- Vurdering basert på alder. Tilstandsgrad 2 gis med bakgrunn i at mer enn halvparten av forventet brukstid for membran/tettesjikt er passert. Det er nå ingen symptomer på funksjonssvekkelse, men vær oppmerksom på at dette er en risikokonstruksjon.

TG er satt på bakgrunn av manglende dokumentasjon på utført arbeide.

#### Konsekvens/tiltak

- Overvåk tilstanden jevnlig. For å få tilstandsgrad 0 eller 1 må tettesjiktet skiftes ut, men tidspunktet for når dette er nødvendig er vanskelig å si noe om. Ved renovering, påse at alle forhold med tettesjiktet, våtsone, sluk, røranlegg mv. dokumenteres.

Ingen umiddelbare tiltak er påkrevet.

For å få tilstandsgrad 0 eller 1 må tettesjiktet skiftes ut, men tidspunktet for når dette er nødvendig er vanskelig å si noe om. Ved renovering, påse at alle forhold med tettesjiktet, våtsone, sluk, røranlegg mv. dokumenteres.

**Kostnadsestimat: Ingen umiddelbar kostnad**

## 6. ETASJE > DUSJBAD/WC

### TG 2 Sanitærutstyr og innredning

Dusjbad/wc er utstyrt og innredet med servantskap med glatte fronter med børstede stålgrep. Heldekkende servant med 1-greps blandebatteri. Veggskap med speildører. Vegghengt toalett med innebygget sisterner. Åpen dusj med veggmontert blandebatteri og hånddusj. Opplegg vaskemaskin og tørketrommel.

Utstyr og innredninger synes å oppfylle sin tiltenkte funksjon.

Innredninger og utstyr synes å oppfylle sin tiltenkte funksjon, og det er normalt at innredninger og fronter kan være/er utsatt for slitasje. Det kan derfor være enkelte skader/slitasjer som betraktes som mindre overflateskader. Slike skader blir derfor ikke spesifisert, vurdert eller bemerket. Funksjonell innredning med normal bruksslitasje på innredninger.

#### Vurdering av avvik:

- Det er avvik:

TG er satt på bakgrunn av at det ikke er etablert lekkasjespalte/hull for lekkasjevann fra innebygget sisterner under toalettet, eller etablert lekkasjesikring.

#### Konsekvens/tiltak

- Tiltak:

Ved etablering av løsningen var det ikke krav om lekkasjesikring, konstruksjonen bør jevnlig observeres. Det bør etableres lekkasjespalte eller lekkasjehull under vegghengt toalett.

**Kostnadsestimat: Ingen umiddelbar kostnad**

## 6. ETASJE > DUSJBAD/WC

### TG 1 Ventilasjon

Mekanisk avtrekk med punktavsug i himling og luftespalte under dørbblad.

Ventilasjonssystem synes å oppfylle sin tiltenkte funksjon. Det er balansert ventilasjonssystem i bygget. Dette er et viftesystem som leverer frisk rensert luft og trekker ut brukt luft. Varme blir overført fra brukt luft til frisk luft i en varmegjenvinner, og ventilasjonskanaler fordeler den oppvarmede friskluften rundt i boligen via ventiler. På denne måten behøver friskluften normalt ikke ytterligere oppvarming. Luften i enheten sirkulerer via spalter under dørbbladene. Man skal være klar over at slike anlegg trenger innregulering, ettersyn, kontroll og filterskifte for å kunne fungere tilfredsstillende.



## 6. ETASJE > DUSJBAD/WC

# Tilstandsrapport

## TG 2 Varme

Elektriske varmekabler i gulv.

Normal brukstid/levetid på varmekabler i støpt dekke er 20-25 år.

Varmeelementer er av varierende alder/kvalitet. Det må påregnes at det over tid vil melde seg behov for utskiftinger av de enkelte installasjoner/elementer.

### Vurdering av avvik:

- Det er avvik:

Vurdering basert på alder. Tilstandsgrad 2 gis med bakgrunn i at mer enn halvparten av forventet brukstid for varmekablene er passert. Det er nå ingen symptomer på funksjonssvekkelse, men vær oppmerksom på at dette er en risikokonstruksjon.

### Konsekvens/tiltak

- Tiltak:

Ingen umiddelbare tiltak er påkrevet.

For å få tilstandsgrad 0 eller 1 må varmekablene skiftes ut, men tidspunktet for når dette er nødvendig er vanskelig å si noe om. Ved renovering, påse at alle forhold med varmekabler dokumenteres.

**Kostnadsestimat: Ingen umiddelbar kostnad**

## 6. ETASJE > DUSJBAD/WC

## TG IU Hulltaking i tilleggende konstruksjoner

Hulltaking er ikke foretatt da det ikke er praktisk mulig å gjennomføre boring av hull og fuktmåling fra tilstøtende rom da våtrommets bygningskonstruksjoner vender mot felles bygningskonstruksjoner/rør- og luftesjakter, og plassbygde garderobeskap.

Det er utført søk med Protymeter fuktindikator i våtsoner i og rundt dusjhjørner uten registrerte avvik. En slik operasjon er kun en fuktindikasjon og gir ingen relevant informasjon om fuktskader eller våtrommets levetid/standard. Dette er derfor ingen garanti for at det ikke kan være fuktskader, som ikke avdekkes med overflatekontroll. For fuktkontroll må bakenforliggende veggssystem kontrolleres ved hulltagning, noe som kan være vanskelig å utføre og kan påføre skader på konstruksjonene ved f.eks. brudd på membraner.

## KJØKKEN

### 6. ETASJE > STUE MED ÅPENT KJØKKEN

## TG 1 Innredning

Kjøkkeninnredning med benkestammer og veggskap med glatte fronter med børstede stålgrep. Laminerte benkeplater. Integrrert oppvaskkum i børstet rustfritt stål med 1-greps blandebatteri. Veggfliser og underbelysning. Integrrert induksjonstopp, stekeovn og oppvaskmaskin. Avsatt plass for kjøleskap. Praktisk gjennomgangskjøkken med god skap- og benkeplass.

Det er foretatt søk med fuktindikator på utsatte steder uten bemerkninger.

Hvitevarer er ikke kontrollert eller vurdert. Kjøkkeninnredning synes å oppfylle sin tiltenkte funksjon.

Innredninger og utstyr synes å oppfylle sin tiltenkte funksjon, og det er normalt at innredninger og fronter kan være/er utsatt for slitasje. Det kan derfor være enkelte skader/slitasjer som betraktes som mindre overflateskader. Slike skader blir derfor ikke spesifisert, vurdert eller bemerket. Funksjonell innredning med normal brukslitasje på innredninger.

## 6. ETASJE > STUE MED ÅPENT KJØKKEN

## TG 1 Avtrekk

Integrrert avtrekksventilator med direkte utsug via byggets ventilasjonssystem.



## TEKNISKE INSTALLASJONER

## TG 1 Vannledninger

# Tilstandsrapport

Skjulte rørføringer med rør-i-rørsystem. Fleksible vannledninger er lagt i trekkerør fra fordelerkobling ved hovedvanninntak i fordelerskap og frem til hvert enkelt utstyr på kjøkken og våtrom.

Fordelerskap med fordelingsstammer med stoppekraner er montert i vegg mellom entré/gang og dusjbad/wc. Avrenningsrør er lokalisert.

Normal levetid for installasjoner er ca. 30-50 år, men kan variere avhengig av rørmateriale, egenskapene til avløpsvann og vedlikeholdet.

Sanitærinstallasjoner er blant de delene i en bygning som har kortest levetid, er vanskeligst å vedlikeholde, og forårsaker flest vann- og fuktskader. Erfaring viser at hele sanitærinstallasjonen skiftes minst en til to ganger i løpet av bygningens levetid.

VVS anlegg er ikke den bygningssakkyndige takstingeniørens kompetanseområde. Det gjøres oppmerksom på at herværende kontrollen kun er en stikkprøvekontroll, og gir ingen garanti for at anlegget er feilfritt. Det tas sikte på å beskrive og vurdere synlige tekniske detaljer. Dette vil si at den prøving som er foretatt, kun er en funksjonsprøving. Det er ved befaringen foretatt kapasitetsprøving av vann og avløp på kjøkken og våtrom.

Røranlegget oppfyller sin tiltenkte funksjon. Dokumentasjon er fremlagt under tidligere befaring i bygget på de opprinnelige rørføringene.

Felles vannrør i gården er ikke kontrollert. Tilstanden er ikke videre vurdert da dette er boligselskapets ansvarsområde.



## Avløpsrør

Avløpsrør i plast. Rørføringer er kontrollert i benkeskap på kjøkken og servantskap på dusjbad/wc.

Normal levetid for installasjoner er ca. 30-50 år, men kan variere avhengig av rørmateriale, egenskapene til avløpsvann og vedlikeholdet.

Sanitærinstallasjoner er blant de delene i en bygning som har kortest levetid, er vanskeligst å vedlikeholde, og forårsaker flest vann- og fuktskader. Erfaring viser at hele sanitærinstallasjonen skiftes minst en til to ganger i løpet av bygningens levetid.

VVS anlegg er ikke den bygningssakkyndige takstingeniørens kompetanseområde. Det gjøres oppmerksom på at herværende kontrollen kun er en stikkprøvekontroll, og gir ingen garanti for at anlegget er feilfritt. Det tas sikte på å beskrive og vurdere synlige tekniske detaljer. Dette vil si at den prøving som er foretatt, kun er en funksjonsprøving. Det er ved befaringen foretatt kapasitetsprøving av vann og avløp på kjøkken og våtrom.

Røranlegget oppfyller sin tiltenkte funksjon. Dokumentasjon er fremlagt under tidligere befaring i bygget på de opprinnelige rørføringene.

Felles avløpsrør i gården er ikke kontrollert. Tilstanden er ikke videre vurdert da dette er boligselskapets ansvarsområde.

## Ventilasjon

Utlufting/tilluft via vinduer, luftespalter i vindusrammer, balkongdører og ventiler.

Mekanisk ventilasjonssystem med punktavsug på kjøkken og dusjbad/wc. Funksjonstesting er utført og kontrollert og fungerer tilfredsstillende. Kapasitet er ikke kontrollert, da det kreves eget utstyr for måling av luftmengder. Med mekanisk avtrekk menes avtrekk som suger luften ut av boligen. Dette skaper et undertrykk i boligen, og frisk luft suges inn gjennom tilluftventiler og utettheter i boligen. I mekanisk avtrekksventilasjon med vifte og kanaler er luftskiftet i boligen bedre kontrollert enn ved naturlig ventilasjon.

Til tross for strengere krav til luftesystemer har mekanisk avtrekk på generelt grunnlag fått TG1, da denne typen ventilasjon var normalt for boliger/leiligheter bygget i denne tidsperioden.

## Varmtvannstank

Felles varmtvann i gården. Berederne er ikke inspisert/kontroller.

Tilstanden er ikke videre vurdert for bygningsdelen i herværende rapport, da dette er boligselskapets ansvarsområde.

## Andre installasjoner

# Tilstandsrapport

Dørcalling med portåpner. TV/fiber-uttak i stue.

Det forventes at installasjonene fungerer tilfredsstillende dersom annet ikke er opplyst.

-

Tilstanden er ikke videre vurdert og funksjonstesting er ikke utført av ovennevnte installasjoner.

## ! TG 1 Vannbåren varme

Leiligheten oppvarmes via vannbåren varme og gulvmonterte radiatorene i hvert rom. Oppvarmingen er basert på fjernvarme.

Fordelerskap med fordelingsstammer med stoppekraner er montert i vegg mellom entré/gang og dusjbad/wc. Avrenningsrør er lokalisert.

Normal levetid for installasjoner er ca. 30-50 år, men kan variere avhengig av rørmateriale, egenskapene til vannrør og vedlikeholdet.

Rapporten omfatter kontroll av VVS tekniske anlegget. Røranlegget synes å oppfylle sin tiltenkte funksjon, og er ikke kontrollert videre, da dette ikke er den bygningssakkyndiges kompetanseområde.

Dokumentasjon er fremlagt under tidligere befaring i bygget på de opprinnelige rørføringene.

-

Varmeelementer kan være av varierende kvalitet. Det må påregnes at det over tid vil melde seg behov for utskiftinger av de enkelte installasjoner/elementer der dette finnes. Funksjonstesting er ikke utført av ovennevnte installasjoner. Det forventes at installasjonene fungerer tilfredsstillende dersom annet ikke er opplyst.

Varmeanlegget synes å oppfylle sin tiltenkte funksjon.

## ! TG 2 Elektrisk anlegg

*Dette er en forenklet kontroll begrenset til de spørsmål og undersøkelser som forskrift til avhendingslova (tryggere bolighandel) § 2-18 inneholder. Dette kan ikke sammenlignes med en kontroll utført av offentlig myndighet (Det lokale eltilsyn) eller registrert elektrovirksomhet, og en bygningssakkyndig har verken kompetanse eller lov til å foreta en slik kontroll.*

*Tilstandsgraden er vurdert ut fra den forenklete og begrensede kontrollen som forskriften inneholder. El-anlegget kan ha feil og mangler som en slik forenklet undersøkelse ikke vil avdekke. Vær derfor oppmerksom på denne risikoen, og søk videre veiledning eller få en fullstendig kontroll utført av registrert elektrovirksomhet.*

Skjult elektrisk spredernet. Sikringssskap med automatsikringer er plassert i entré/gang. Digital strømmåler er plassert i felles el-skap.

Det elektriske anlegget er ikke den bygningssakkyndige takstingeniørens kompetanseområde. Dette er en stikkprøvekontroll/forenklet kontroll, begrenset til de spørsmål og undersøkelser som forskrift til avhendingslova (tryggere bolighandel) § 2-18 inneholder. Dette kan ikke sammenlignes med en kontroll utført av offentlig myndighet (Det lokale eltilsyn) eller registrert elektrovirksomhet. Den bygningssakkyndige takstingeniøren har verken kompetanse eller lov til å foreta en slik kontroll. Vær derfor oppmerksom på denne risikoen, og søk videre veiledning eller få en fullstendig kontroll utført av registrert elektrovirksomhet.

Det er eiers/brukers plikt til å påse at anlegget til enhver tid tilfredsstillende forskriftens sikkerhetskrav.

Felles samsvarserklæring og dokumentasjon på utført elektroarbeid ved nyoppføring er fremvist ved tidligere befaring i bygget.

1. Foreligger det eltilsynsrapport de siste 5 år, og det er ikke foretatt arbeid på anlegget etter denne, utenom retting av eventuelle avvik i eltilsynsrapport (dvs en el-tilsynsrapport uten avvik)?  
**Nei**

### Spørsmål til eier

2. Når ble det elektriske anlegget installert eller sist gang totalt rehabilitert (årstall)? Med totalt rehabilitert menes fullstendig utskiftet anlegg fra inntakssikring og videre.  
**2012**
3. Er alle elektriske arbeider/anlegg i boligen utført av en registrert elektroinstallasjonsvirksomhet?  
**Ja**
4. Er det elektriske anlegget utført eller er det foretatt tilleggsarbeid på det elektriske anlegget etter 1.1.1999?  
**Ja Det eksisterer kun samsvarserklæring på elektroinstallasjoner fra oppføringstidspunktet, ikke eventuelle arbeider utført i ettertid.**  
Eksisterer det samsvarserklæring?  
**Ja**
5. Foreligger det kontrollrapport fra offentlig myndighet – Det Lokale Eltilsyn (DLE) eller eventuelt andre tilsvarende kontrollinstanser med avvik som ikke er utbedret eller kontrollen er over 5 år?  
**Nei**
6. Forekommer det ofte at sikringene løses ut?  
**Nei**
7. Har det vært brann, branntilløp eller varmgang (for eksempel termiske skader på deksler, kontaktpunkter eller lignende) i boligens elektriske anlegg?  
**Nei**

### Generelt om anlegget

8. Er det tegn til at det har vært termiske skader (tegn på varmgang) på kabler, brytere, downlights, stikkontakter og elektrisk utstyr? Sjekk samtidig tilstanden på elektrisk tilkobling av varmtvannsbereider, jmfør eget punkt under varmtvannstank  
**Nei**
9. Er der synlig defekter på kabler eller er disse ikke tilstrekkelig festet?  
**Nei**

### Inntak og sikringssskap

10. Er det tegn på at kabelinnføringer og hull i inntak og sikringssskap

# Tilstandsrapport

ikke er tette, så langt dette er mulig å sjekke uten å fjerne kapslinger?

**Nei**

11. Finnes det kursfortegnelse, og er den i samsvar med antall sikringer?

**Ja**

12. Foreta en helhetsvurdering av det elektriske anlegget, dets alder, allmenne tilstand og fare for liv og helse. Bør det elektriske anlegget ha en utvidet el-kontroll?

**Ja Tilstandsgraden er satt på bakgrunn av manglende elkontroll/eltilsyn siste 5 år, manglende dokumentasjon på utført arbeid på anlegget, og manglende samsvarserklæring iht. lovkrav og forskrift.**

## Generell kommentar

Kostnadsestimatet er kun beregnet for utførelse av elkontroll, ikke kostnadene ved retting av eventuelle avvik.

**Kostnadsestimat: Under 10 000**

## 🚨 TG 1 Branntekniske forhold

*Dette er en forenklet kontroll begrenset til de spørsmål som fremkommer under. Tilstandsgraden er basert på retningslinjer til disse spørsmålene i bransjestandarden NS3600. Dette kan ikke sammenlignes med en fullstendig kontroll av branntekniske forhold av offentlig myndighet, eller en vurdering av boligens branntekniske forhold eller prosjektering fra en rådgiver med spesialkompetanse. En bygningssakkyndig har verken kompetanse til å gi slik veiledning eller lov til å foreta en slik kontroll.*

*Tilstandsgraden er vurdert ut fra den forenklete og begrensede kontrollen. Det kan være feil og mangler om branntekniske forhold som en slik forenklet undersøkelse ikke vil avdekke. Vær derfor oppmerksom på denne risikoen, og søk videre veiledning eller rådgivning.*

Felles brannvarslingsanlegg i bygget. Synlig røyk/branndetektor og sprinkelhoder er plassert i himlinger.

Det skal iflg. forskrift være montert tilstrekkelig antall røykvarslere. Det skal være minst én detektor eller røykvarslere i hver etasje, som skal dekke kjøkken, stue, sone utenfor soverom og sone utenfor tekniske rom. Alarmen skal kunne høres tydelig på oppholdsrom og soverom når dørene mellom rommene er lukket.

Eier skal også sørge for at boligen er utstyrt med manuelt slokkeutstyr som kan benyttes i alle rom. Som manuelt slokkeutstyr nevnes pulverapparat eller husbrannslange.

Brannslukningsutstyr skal fremvises ved overtagelse. Det anbefales å funksjonsteste røykvarslere ved overtagelse. Brannslukningsapparat bør ikke være eldre enn 10 år, til tross for at pila står på grønt og forseilingen er inntakt.

1. Er det mangler for brannslukningsutstyr i boligen iht. forskriftskrav på søknadstidspunktet, men minst Byggeforskrift 1985?

**Nei**

2. Er det mangler på røykvarslere i boligen iht. forskriftskrav på søknadstidspunktet, men minst Byggeforskrift 1985?

**Nei**

3. Er det skader på røykvarslere?

**Nei**

## TOMTEFORHOLD

### Grunnmur og fundamenter

Grunnmur i betongkonstruksjoner. Støpte dekker av betongkonstruksjoner. Fundamentert til søyler fundamentert til sjøbunnen/fast masse.

-

Tilstanden er ikke videre vurdert for bygningsdelen, da dette er boligselskapets ansvarsområde.

### Utvendige vann- og avløpsledninger

Eiendommen er tilknyttet offentlig og kommunalt vann og avløp med private stikkledninger til offentlig tilkoblingpunkt.

# Arealer, byggetegninger og brannceller

Standard gjeldende fra 01.01.2024

Arealmålinger og arealoppsett er basert på Norsk standard 3940:2023 Areal- og volum-beregninger av bygninger. Arealet gjelder for tidspunktet da boligen ble målt

## Hva er måleverdig areal?

Arealet i rommet må ha minst 1,90 m fri høyde over gulvet og minst bredde på 0,60 m. Et loft med skråtak vil for eksempel bare få registrert målbart areal der høyden er minst 1,90 m og bredden minst 0,60 m. Rommet må ha dør eller luke, og gangbart gulv.

## Hva er bruksareal?

**BRA = BRA-i + BRA-e + BRA-b**

Bruksarealet for bygningen er bruttoarealet minus arealet som opptas av yttervegger.

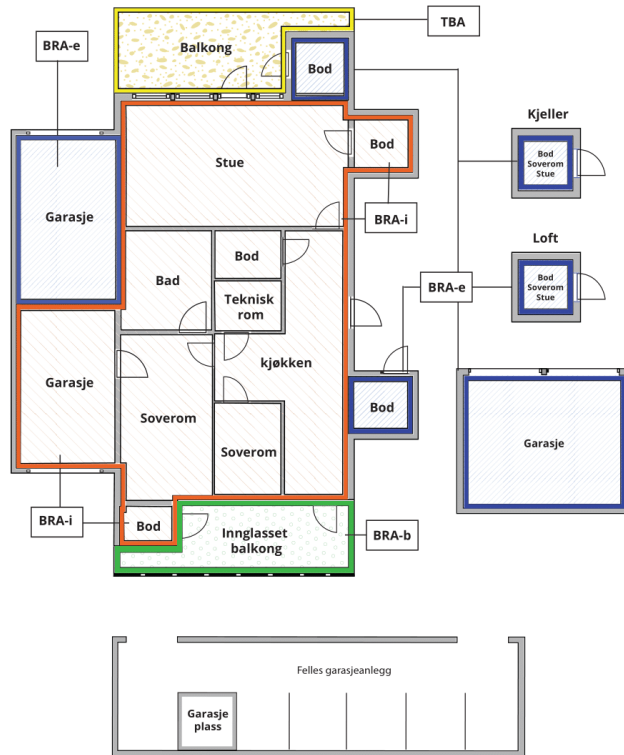

Carport og/eller garasjeplass i felles garasjeanlegg er ikke måleverdig areal

**Internt bruksareal (BRA-i)** Arealet innenfor boenheten(e)

**Ekstern bruksareal (BRA-e)** Arealet av alle rom utenfor boenheten(e) og som tilhører denne, slik som for eksempel bod

**Innglasset balkong mv (BRA-b)** Arealet av innglasset balkong, veranda eller altan når denne er tilknyttet boenheten(e)

**Terrasse- og balkongareal (TBA)** Arealet av terrasser, åpne balkonger og åpen altan tilknyttet boenheten(e)

**Gulvareal (GUA)** Er sum av BRA (bruksareal) og ALH (areal med lav takhøyde).

Areal med lav takhøyde (ALH) er ikke måleverdig areal, som skyldes skråtak og lav himlingshøyde.

GUA kan opplyses i markedsføring der det er aktuelt for den konkrete boligen og kun sammen med BRA-i, for eksempel der gulvflaten har en verdi og har funksjon ved møblering og bruk av rommene. Ikke innredet areal som kaldloft, måles og oppgis normalt ikke.

## Arealet kan ikke alltid fastsettes nøyaktig

Areal kan være komplisert eller umulig å måle opp nøyaktig fordi det er vanskelig å fastslå tykkelsen på innervegger, skjevheter i og utforming av bygningskonstruksjoner som karnapp, buer og vinkler som ikke er rette, åpne rom over flere etasjer og så videre.

Eiendommens markedsverdi kan ikke baseres på en matematisk beregning basert på antall kvadratmeter opplyst i rapporten. Opplysninger om areal kan altså ikke alene benyttes for å beregne eiendommens verdi.

## Den bygningsfaglige kan avdekke eventuelle bruksendringer og avvik i branncelleinndeling

Den bygningsfaglige ser på byggetegninger hvis de er tilgjengelige og dette er en del av oppdraget, og vurderer bruken av boligen opp mot tegningene. Hvis den bygningsfaglige avdekker at en bolig ikke ser ut til å være delt opp i brannceller etter kravene i byggt teknisk forskrift på befaringstidspunktet, skal det opplyses om dette.

Reglene om bruksendring og brannceller kan være kompliserte. Søk videre faglige råd om rapporten ikke gir deg svar. Den bygningsfaglige kan ikke vurdere og svare på alle spørsmål, og kan heller ikke vite om kommunen kan gi unntak for kravene som gjelder. [Vil du vite mer?](#)

## Om brannceller

En branncelle er hele eller avgrensede deler av en bygning hvor en brann fritt kan utvikle seg uten at den kan spre seg til andre bygninger eller andre deler av bygningen i løpet av en fastsatt tid.

## Om bruksendring

Bruksendring er å endre bruken av et rom fra en tillatt bruk til en annen. Dette kan kreve søknad og tillatelse, for eksempel hvis du endrer et rom fra bod til soverom eller arbeidsrom, eller hvis du endrer en bolig til to separate boliger.

Rom for varig opphold har krav til takhøyde, romstørrelse, rømningsvei og lysforhold som må være oppfylt. Du kan søke kommunen om unntak for kravene, men kan ikke regne med å få unntak for krav som går på helse og sikkerhet, for eksempel krav til rømningsvei.

Bruksendring som krever godkjenning, og som ikke er søkt bruksendret, er ulovlig. Kommunen kan etter plan- og bygningsloven kapittel 32 forfølge overtredelser. Kommunen kan pålegge deg å avslutte den ulovlige bruken, eventuelt å rette eller tilbakeføre rommet til godkjent bruk.

# Arealer

## Selveierleilighet

### Ny arealstandard

Etasje	Bruksareal BRA m <sup>2</sup>			SUM	Terrasse- og balkongareal (TBA)	Ikke måleverdig areal (ALH)	Gulvareal (GUA)
	Internt bruksareal (BRA-i)	Eksternt bruksareal (BRA-e)	Innglasset balkong (BRA-b)				
Kjeller		5		5			5
6. etasje	45			45	3		45
<b>SUM</b>	<b>45</b>	<b>5</b>			<b>3</b>		<b>50</b>
<b>SUM BRA</b>	<b>50</b>						

### Romfordeling

Etasje	Internt bruksareal (BRA-i)	Eksternt bruksareal (BRA-e)	Innglasset balkong (BRA-b)
Kjeller		Nettingbod	
6. etasje	Entré/gang, dusjbad/wc, stue med åpent kjøkken, soverom		

### Kommentar

Alle areal er ca. mål og er oppmålt/kontrollmålt på stedet. Areal oppgis alltid i hele nærmeste kvadratmeter i rapporten. Grunnet avrundingsmetoder kan avvik på opptil +/- 2% forekomme. Alle arealer er oppmålt med håndholdt lasermåler, og gjelder for det tidspunkt oppmålingen fant sted.

Fra og med 01.01.2024 gjelder nye regler for arealmåling. Areal i denne rapporten er målt etter de nye reglene i NS 3940:2023. Arealene oppgis i hovedsak som BRA-i, med tilleggsarealer som BRA-e. Presiseringer for enkelte arealbegreper og definisjoner i forbindelse med arealmåling ved omsetning og/eller verdisetning av boenheter er beskrevet i 'Takseringsbransjens retningslinjer for arealmåling'.

Måleverdige arealer: Nisjer/innhuk ved åpninger til dører og vinduer i yttervegger er medregnet. Større åpninger enn nødvendige åpninger i etasjeskiller for trapp, heiser, sjakter og lignende, regnes ikke med i etasjens areal. Hvis trapp inngår i åpningen, regnes trappens horisontalprojeksjon med i etasjens areal. Rom skal ha adkomst og gangbart gulv. Rommenes bruk kan være i strid med byggeforskriftene selv om de er måleverdige. Det er ingen forutsetning at rom oppfyller krav i byggeforskrifter til varig opphold. I hovedsak er det dagens bruk av rommet på befaringstidspunktet som bestemmer betegnelsen, uavhengig av hva som er godkjent av bygningsmyndighetene. I mange tilfeller må den bygningssakkyndige la sitt skjønn overstyre hovedregelen. Dette betyr at rommene kan defineres både som oppholdsrom, selv om de er i strid med byggeforskriftene.

Seksjonen har balkong som inngår i TBA arealet. Balkongene er oppmålt til ca. 3,0m<sup>2</sup>. og oppmålt fra innsiden av rekkverket. Seksjonen har ved befaring bruksrett til én nettingbod (merket 21) bod i felles kjeller på ca. 5,4m<sup>2</sup>. Bruksretten til boder kan av boligselskapet endres i fremtiden, og selger/takstingeniøren kan derfor ikke holdes ansvarlig for senere endringer.

## Lovlighet

### Byggetegninger

Det foreligger godkjente og byggemeldte tegninger, som stemmer med dagens bruk

*Kommentar:*

### Brannceller

Er det påvist synlige tegn på avvik i branncelleinndeling ut ifra dagens byggt teknisk forskrift?

Ja  Nei

### Nyere håndverkstjenester

Er det ifølge eier utført håndverkstjenester på boligen siste 5 år?

Ja  Nei

### Krav for rom til varig opphold

Er det påvist avvik i forhold til rømningsvei, dagslysflate eller takhøyde?

Ja  Nei

Kommentar:

## Total fordeling mellom P-ROM og S-ROM

Tabellen under viser fordelingen av P-ROM og S-ROM etter veiledningen til NS 3940: 2012. Dette er til informasjon og til sammenligning. Tallene er omtrentlige, kan avvike fra faktiske målinger og er ikke juridisk bindende

	P-ROM( m2)	S-ROM( m2)
Selveierleilighet	45	0

### Kommentar

Selveierleilighet

Fra og med 01.01.2024 gjelder nye regler for arealmåling. Begrepene P-rom og S-rom vil med tid utgå ifbm. de nye reglene for arealmåling.

# Befarings - og eiendomsopplysninger

## Befaring

Dato	Til stede	Rolle
22.5.2024	Jan Nicolai Aamot	Takstingeniør
	Leietager fremviste og ga opplysninger om boligen	

## Matrikkeldata

Kommune	gnr.	bnr.	fnr.	snr.	Areal	Kilde	Eieforhold
301 OSLO	210	36	0	88	3265 m <sup>2</sup>	Kartverket / www.seeiendom.no	Eiet

### Adresse

Olav Selvaags plass 4

### Hjemmelshaver

Darin AS

### Boligselskap

Sameiet Tjuvholmen F3

### Eierandel

44 / 15099

### Forretningsfører

BORI - Tlf. 2289 1020/6389  
0200

### Felles formue

Kr. 13 428 31.12.2023

### Felles gjeld:

Kr. 53 179 31.12.2023

## Eiendomsopplysninger

### Beliggenhet

Praktisk og lys 2-roms leilighet med overbygget balkong. Eiendommen er beliggende på Tjuvholmen, med umiddelbar nærhet til fjorden. Umiddelbar nærhet til de aller fleste servicetilbud, butikker, forretninger, restauranter, kafeer på Tjuvholmen, Aker Brygge, Vika og sentrum.

Kort vei til all offentlig kommunikasjon med buss og taxi fra Bryggetorget, trikk fra Aker Brygge og ellers trafikknutepunkt for all offentlig kommunikasjon på Nationaltheatret.

### Tilknytning vann

Eiendommen er tilknyttet offentlig avløp via private stikk- og fellesledninger.

Alle eiendommer som er tilknyttet offentlig vann og avløp har private stikkledninger, som vedlikeholdes for eiers egen regning. For ytterligere opplysninger om de private stikkledningene tar man kontakt med kommunen.

### Tilknytning avløp

Eiendommen er tilknyttet offentlig avløp via private stikk- og fellesledninger.

Alle eiendommer som er tilknyttet offentlig vann og avløp har private stikkledninger, som vedlikeholdes for eiers egen regning. For ytterligere opplysninger om de private stikkledningene tar man kontakt med kommunen.

### Regulering

Eiendommen ligger i et regulert område.

### Om tomten

Pent opparbeidet fellesområde med betongbelagte gangarealer. Fellesområdet er beplantet med prydbusker og blomster. Sittegrupper og lekestativ. Stor felles takterrasse med adkomst via heis. Sittegrupper på takterrassen.

### Tinglyste/andre forhold

Månedlige felleskostnader for leiligheten opplyses å være kr. 4.115,- og inkl. bl.a. a-konto varmtvann/fyring, TV/fiber, betjening av fellesgjeld, gårdsbestyrelse, komm. avgifter, forsikring, felles vedlikehold, vaktm.tjeneste og generell drift av boligselskapet.

Leiligheten inngår i Plusskonseptet utviklet av Selvaag Bolig. Plusskonseptet skreddersydd for deg som enten har en travel hverdag og med behov for et servicetilbud som legger alt til rette, eller deg som ønsker en rolig tilværelse med høyt servicetilbud og nærhet til sjøen, samt alle fasiliteter rett utenfor døren. I Tjuvholmen Pluss får du noe av servicen fra hoteller inn i boligen gjennom ekstra service, opplevelse og trygghet. Beboere får også tilgang til et bemannet serviceområde med lobby, treningsrom, møterom, selskapsrom og kjøkken. Dette befinner seg i 2. etasje. Alt er stilfullt innredet og fullt utstyrt. Her har du også tilgang til et utvalg av dagens aviser, kaffe og te, tidvis lunsj og middag, samt fri tilgang til trådløst nettverk. Fra det hyggelige oppholdsrommet er det utgang til eget terrasseområde med flott utsyn mot fjorden. For ytterligere informasjon om Plusskonseptet og dets tilbud og tjenester, kontakt megler eller se hjemmeside: [www.plusservice.no](http://www.plusservice.no). Månedlige felleskostnader for Selvaag Pluss opplyses å være kr. 2.049,-.

### Parkering

Muligheter for leie og kjøp av prkeringsplasser i omkringliggende garasjeanlegg på Tjuvholmen og Aker Brygge.

Gateparkering etter gjeldende bestemmelser i Vika/Skillebekk. Det er flere ladestasjoner for el-bil i nærområdet.

Det er innført beboerparkering i området rundt Vika/Skillebekk. Med beboerparkering kan du parkere fritt i området rundt boligen på offentlige parkeringsplasser regulert til beboerparkering. Eier må være registret i Folkeregisteret og kommunen tar seg årlig betalt for slik parkering.

Se kommunens hjemmeside for ytterligere informasjon og krav.

<https://www.oslo.kommune.no/gate-transport-og-parkering/parkering/beboerparkering/beboerparkering-for-privatpersoner/>

## Skattetakst og formuesverdi

År	Kommentar
2024	Fåes ved henvendelse til Ligningskontoret.

## Forsikring

Selskap	Avtalenr	Type	Forsikringssum	Årlig premie
Gjensidige Forsikring	83421259			
<b>Kommentar</b> Felles bygningsforsikring i regi av boligselskapet. Forsikringspolise er ikke fremlagt. Det forventes at eiendommen er tilstrekkelig forsikret.				

# Kilder og vedlegg

## Dokumenter

Beskrivelse	Dato	Kommentar	Status	Sider	Vedlagt
Norges Eiendommer		Informasjon om eier	Gjennomgått	0	Nei
Statens Kartverk		Informasjon om tomtestørrelse	Gjennomgått	0	Nei
Egenerklæring	12.05.2024	Eiers egenerklæring om boligen	Gjennomgått	4	Nei
Forretningsfører		Boliginformasjon om felleskostnader, andel formue/gjeld og forsikringsselskap	Gjennomgått	0	Nei

# Tilstandsrapportens avgrensninger

## STRUKTUR • REFERANSENIVÅ • TILSTANDSGRADER

- Rapporten er basert på innholds krav i Forskrift til avhendingslova (tryggere bolighandel). Formålet er å gi en tilstandsanalyse til bruk for den som bestiller og/eller i et salg til forbruker, og ikke for andre tredjeparter. Rapportens omfang, struktur, metode og begrepsbruk følger i hovedsak Norsk Standard NS 3600:2018 (Teknisk tilstandsanalyse ved omsetning av bolig), samt Takstbransjens retningslinjer ved tilstandsrapportering for boliger og Takstbransjens retningslinjer for arealmåling.
- Tilbakeholdt eller uriktig informasjon som har betydning for vurderingen, er ikke bygningssakkyndiges ansvar. Rapporten beskriver avvik, altså en tilstand som er dårligere enn referansenivået. Rapporten framhever normalt ikke positive sider ved boligen ut over det som fremgår av tilstandsgradene.
- Tilstanden angis i rapporten og gir uttrykk for en gitt forventet tilstand blant annet vurdert ut fra alder og normal bruk slik:

i) **Tilstandsgrad 0, TG0:** Ingen avvik eller skader. I tillegg må bygningsdelen være tilnærmet ny, mindre enn 5 år, og det foreligger dokumentasjon på faglig god utførelse.

ii) **Tilstandsgrad 1, TG1:** Mindre avvik. Normal slitasje. Strakstiltak ikke nødvendig. TG1 kan gis når bygningsdelen er tilnærmet ny og det ikke foreligger dokumentasjon på faglig god utførelse.

iii) **Tilstandsgrad 2, TG2:** Vesentlige avvik, og mindre avvik som etter NS 3600 gir TG 2, men som ikke nødvendigvis krever umiddelbare tiltak. I denne rapporten kan TG2 i Rapportsammendrag være inndelt i TG2 som krever tiltak og de som ikke krever umiddelbare tiltak. Konstruksjonen har normalt enten feil utførelse, en skade eller symptomer på skade, sterk slitasje eller nedsatt funksjon. Vedlikehold eller tiltak trengs i nær fremtid, det er grunn til å varsle fare for skader på grunn av alder eller overvåke spesielt på grunn av fare for større skade eller følgeskade. For skjulte konstruksjoner vil alder i seg selv være et symptom som kan gi TG2. For synlige konstruksjoner kan alder sammen med andre symptomer og momenter gi TG2. Avvik under TG2 kan gis sjablongmessig anslag.

iv) **Tilstandsgrad 3, TG3:** Store eller alvorlige avvik. Kraftige symptomer på forhold som man må regne med trenger utbedring straks eller innen kort tid. Påvist funksjonssvikt eller sammenbrudd. Avvik under TG3 skal gis sjablongmessig anslag.

v) **Tilstandsgrad TGiU:** Ikke undersøkt/ikke tilgjengelig for undersøkelse.

- Ved TG0 og TG1 gis det normalt ingen begrunnelse for valg av tilstandsgrad, fordi bygningen eller bygningsdelen da bare har normal slitasje. For anbefalte tiltak ved TG2 og TG3 må bruker av rapporten vurdere om tiltakene er nødvendige og lønnsomme. Hva det vil koste å utbedre rom eller bygningsdeler er et sjablongmessig anslag basert på registrert avvik og angitte tiltak i rapporten. Anslaget er gitt på generelt grunnlag og basert på erfaringstall i seks intervaller, og kan ikke forveksles med en konkret vurdering og tilbud fra en entreprenør eller håndverker. Det må eventuelt innhentes tilbud for en nærmere undersøkelse, og konkret og nøyaktig vurdering av utbedringskostnad. Kostnader til ikke oppdagede avvik/utbedringer/feil kan forekomme. Utbedringskostnad avhenger av personlige preferanser og markedspris på materialer og tjenesteyter.

## PRESISERINGER

- Avvik vurderes ut fra tekniske forskrifter på godkjenningstidspunktet for bygget. Noen bygningsdeler vurderes

etter gjeldende teknisk forskrift på befaringstidspunktet. Dette gjelder blant annet:

i) Bad, vaskerom (våtrom)

ii) Forhold rundt brann, rømming, sikkerhet, for eksempel rekkverkshøyder/åpninger, ulovlige bruksendringer, brannceller mv.

- For skjulte konstruksjoner slik som vann og avløp uten dokumentasjon, er kvalitet og alder vurdert.

- Fastmonterte installasjoner, for eksempel innfelt belysning (downlights), demonteres ikke for å sjekke dampspærren bak. Dette av hensyn til bygningssakkyndiges kompetanse og risikoen for skade.

- Kontroll av fukt i konstruksjonen ved hulltaking i bad og vaskerom (våtrom), rom under terreng (kjelleretasje, underetasje og sokkeletasje) eller andre bygningsdeler skjer etter eiers aksept. Hulltaking av våtrom og rom under terreng kan unntaksvis unnlates, se Forskrift til Avhendingsloven.

- Kontroll av romfunksjoner for P-ROM utføres kun når det ikke foreligger godkjente og byggemeldte tegninger, eller når tegninger ikke stemmer med dagens bruk.

- Bygningssakkyndig gir en forenklet vurdering av branntekniske forhold og elektriske installasjoner i boligen dersom det er mer enn fem år siden sist boligen hadde el-tilsyn. Bygningssakkyndig kan anbefale å konsultere offentlige myndigheter eller kvalifisert elektrofaglig fagperson ved behov for grundigere undersøkelser.

## TILLEGGSENDERSØKELSER

Etter avtale kan tilstandsanalysen utvides til også å omfatte tilleggundersøkelser utover minimumskravet i forskriften.

## BEFARINGEN

Rapporten gir en vurdering av byggverk og bygningsdeler som bygningssakkyndig har observert, og som fremkommer av Forskrift til avhendingsloven. Rapporten er likevel ingen garanti for at det ikke kan finnes skjulte feil, skader og mangler. NS 3600:2018 (Teknisk tilstandsanalyse ved omsetning av bolig) har undersøkelsesnivå fra 1 til 3, der undersøkelsesnivå 1 er det laveste og baseres på visuell observasjon. Rapporten baseres på undersøkelsesnivå 1 med få unntak (våtrom og rom under terreng). I praksis betyr dette at gjennomføringen av befaringen begrenses som følger:

- Det utføres kun visuelle observasjoner på tilgjengelige flater uten fysiske inngrep (f.eks. riving).

- Flater som er skjult av snø eller på annen måte ikke er tilgjengelig eller skjult, blir ikke kontrollert. Det foretas ikke funksjonssprøving av bygningsdeler, som isolasjon, piper, ventilasjon, el. anlegg, osv.

- Det gis ingen vurdering av boligens tilbehør, hvite- og brunevarer og annet inventar. Dette gjelder også integrert tilbehør.

- Inspisering av yttertak er basert på det som er synlig, normalt på insiden fra loftet og utvendig fra stige/bakkenivå. Befaring av tak må være sikkerhetsmessig forsvarlig for å kunne gjennomføres.

- Stikkprøvetakninger er utvalgt tilfeldig og kan innebære kontroll under overflaten med spiss redskap eller lignende.

# Tilstandsrapportens avgrensninger

## UTTRYKK OG DEFINISJONER

- Tilstand: Byggverkets eller bygningsdelens tekniske, funksjonelle eller estetiske status på et gitt tidspunkt.
- Symptom: Observerbart forhold som gir indikasjon på hvilken tilstand et byggverk eller en bygningsdel befinner seg i. Benyttes ved beskrivelse av avvik.
- Skadegjørere: Zoologiske eller biologiske skadegjørere, i hovedsak råte, sopp og skadedyr.
- Fuktøk: Overflatesøk med egnet søkeutstyr (fuktindikator) eller visuelle observasjoner.
- Fuktmåling: Måling av fuktinnhold i materiale eller i bakenforliggende konstruksjon ved bruk av egnet måleutstyr (blant annet hammerelektrode og pigger).
- Utvidet fuktøk (hulltaking): Boring av hull for inspeksjon og fuktmåling i risikoutsatte konstruksjoner, primært i tilstøtende vegger til bad, utforede kjellervegger og eventuelt i oppforede kjellergulv.
- Normal slitasjegrade: Forventet nedsliting av materiale i overflaten som er basert på enkle visuelle observasjoner. Kan vurderes sammen med bygningsdelens alder.
- Forventet gjenværende brukstid: Anslått tid et byggverk eller en del av et byggverk fortsatt vil være tjenlig for sitt formål (NS3600, Termer og definisjoner punkt 3.9)

## AREALBEREGNING FOR BOENHETER

- Areal fastsettes etter Forskrift til avhendingsloven og Norsk Standard 3940 Areal- og volum-beregninger av bygninger fra 2023.
- Areal oppgis i hele kvadratmeter i rapporten, og gjelder for det tidspunkt oppmålingen fant sted.
- Bruksareal (BRA) er det måleverdige arealet som er innenfor omsluttete vegger målt i gulvhøyde (bruttoareal minus arealet som opptas av yttervegger). I tillegg til gulvhøyde gjelder regler om fri bredde for at arealet skal være måleverdig, med betydning for BRA av for eksempel loft med skråtak. BRA består av internt bruksareal (BRA-i), eksternt bruksareal (BRA-e) og innglasset balkong mv (BRA-b). Terrasse- og balkongareal (TBA) opplyses der tilstandsrapporten skal benyttes i boligomsetningen og der det er aktuelt. I tillegg kan gulvareal (GUA) og areal med lav takhøyde (ALH) opplyses sammen med BRA der det er aktuelt og en del av oppdraget. Rom skal ha atkomst og gangbart gulv for å kunne regnes som BRA/måleverdig areal.
- Arealet måles og oppgis dersom arealet oppfyller krav til måleverdighet, slik som at arealet må ha minst en bredde på 0,6m og minst en høyde på 1,9 m osv. Et rom kan være i strid med teknisk forskrift og mangle godkjenning hos kommunen for den aktuelle bruken, uten at dette får betydning for om arealet måles og oppgis i tilstandsrapporten. Når arealet måles tas det ikke hensyn til om arealet er lovlig oppført eller om bruken er lovlig, bruksendringer, lysforhold eller andre sikkerhetsmangler.
- Eiendommens markedsverdi kan ikke baseres på en rent matematisk beregning i forhold til antall kvadratmeter opplyst i rapporten. Opplysninger om areal kan altså ikke alene benyttes for beregning av eiendommens verdi.

• Rom som ligger utenfor boenheten, men som eier har påvist og/eller opplyst at tilhører boenheten, er oppmålt og inkludert i BRA-e. Det er ikke fremvist dokumentasjon på at rommet tilhører boenheten, med mindre dette er angitt særskilt. Rom utenfor boenheten kan omdisponeres av borettslaget/sameiet og dette kan påvirke boligens BRA. Vær oppmerksom på at NS 3940:2023 og eierseksjonsloven har ulik definisjon av fellesareal. Ved arealmåling gjelder NS 3940:2023 som definerer fellesareal slik: "Delen av bygning som brukes av to eller flere bruksenheter eller til bygningens forvaltning, drift eller vedlikehold.

• I en overgangsperiode skal rapporter som benyttes i boligomsetningen eller dersom det er en del av oppdraget også opplyse om fordelingen mellom P-ROM og S-ROM med utgangspunkt i definisjonene som fremkommer av veiledningen til Norsk Standard 3940 Areal- og volum-beregninger av bygninger fra 2012. Fordelingen mellom P-ROM og S-ROM er basert på veiledningen og bygningssakkyndiges eget skjønn. P-ROM er måleverdige rom som benyttes til kort eller langt opphold. S-ROM er måleverdige rom som benyttes til lagring, og tekniske rom. Bruken av et rom på befaringstidspunktet har betydning for om rommet defineres som P-ROM eller S-ROM. Dette betyr at rommet både kan være i strid med teknisk forskrift og mangle godkjenning i kommunen for den aktuelle bruken, uten at dette vil få betydning for valg av arealkategori.

• Se øvrig informasjon om areal i rapporten, Norsk Standard 3940 (2012 og 2023) og veiledningen til disse.

## PERSONVERN

Norsk takst, bygningssakkyndig og takstforetaket behandler personopplysninger som bygningssakkyndig trenger for å kunne utarbeide rapporten. Personvernerklæring med informasjon om bruk av personopplysninger og dine rettigheter finner du her [Personvernerklæring - iVerdi](#)

## DELING AV PERSONOPPLYSNINGER FOR TRYGGERE BOLIGHANDEL OG MULIG RESERVASJON

Norsk takst og deres samarbeidspartnere benytter personopplysninger fra rapporten for analyse- og statistikkformål, samt utvikling og drift av produkter og tjenester for takstbransjen og andre aktører i bolig-omsetningen. Les mer om dette og hvordan du kan reservere deg på <https://www.norsktakst.no/norsk/om-norsk-takst/personvernerklæring/reservasjon/>

Vendu lager en boliganalyse basert på opplysninger fra rapporten. Les mer om dette og hvordan du kan reservere deg her: <https://samtykke.vendu.no/IU8959>

## KLAGEORDNING FOR FORBRUKERE

Er du som forbruker misfornøyd med bygningssakkyndiges arbeid eller opptreden ved taksering av bolig eller fritidshus, se [www.takstklagenemnd.no](http://www.takstklagenemnd.no) for mer informasjon