

Tilstandsrapport

📍 Herslebs gate 14 B, 0561 OSLO

📖 OSLO kommune

gnr. 229, bnr. 39, snr. 11

Sum areal alle bygg: BRA: 75 m² BRA-i: 64 m²



Befaringsdato: 13.11.2024

Rapportdato: 15.11.2024

Oppdragsnr.: 12018-24173

Referansenummer: PX4348

Autorisert foretak: Alpha Taksering AS

Sertifisert Takstingeniør: Jan Nicolai Aamot



Rapporten kan brukes i inntil ett år etter befaringsdatoen, og kan ikke gjenbrukes ved flere boligsalg i denne perioden. For eiendomsoverdragelser fra 1.1.2024, må selger sørge for at areal i rapporten er oppdatert og følger ny bransjestandard for areal. Skjer det endringer, oppstår skader også videre på boligen, bør du som selger be om oppdatert rapport.

Norsk takst

Norsk takst er bransjeorganisasjonen for landets bygningssakkyndige og takstforetak, med om lag 1400 sertifiserte medlemmer fordelt på omtrent 1000 bedrifter. I boligomsetningen regnes takstrapportene som et helt avgjørende element i den informasjonen som gjøres tilgjengelig for kjøper. Årlig leverer medlemmene rundt 120.000 slike takster. Det gir unik oversikt over norske boliger, og bidrar til at alle oppdrag kan utføres med utgangspunkt i erfaringsbasert kvalitet.



Det stilles høye krav til utdanning, sertifisering og yrkesetikk. Norsk takst er opptatt av at boligomsetningen skal være trygg, og legger vekt på å opptre uavhengig av andre bransjeaktører. Bygningssakkyndige fakturerer sine tjenester uten hensyn til hvilken pris som oppnås, og skal heller ikke på annen måte ha noen egeninteresse knyttet til handelen.

Uavhengighet og god fagkunnskap har over tid bygget troverdighet og tillit. Både selger og kjøper skal kunne stole på bygningssakkyndiges vurderinger. For tilfeller der det likevel skulle oppstå misnøye med utført arbeid, har vi sammen med Forbrukerrådet etablert en klagenemnd.

Norsk takst har en sentral rolle i utviklingen av norske standarder, regler og profesjonsprinsipper, og representerer bransjen i alle relevante internasjonale fora. Dette sikrer at norske bygningssakkyndige tidlig kan tilpasse seg krav og bransjetrender fra utlandet, samtidig som takseringsfaget får en norsk stemme på verdensbasis. Organisasjonen bidrar i næringspolitisk sammenheng, og har vært en pådriver for å sikre at lover og regler gir trygghet for forbrukerne i boligomsetningen.

ALPHA TAKSERING AS

Rapportansvarlig

Jan Nicolai Aamot
Uavhengig Takstingeniør
jan.nic@taksering.as
930 44 336



Dette trenger du å vite om tilstandsrapporten



Hva er en tilstandsrapport?

En tilstandsrapport beskriver synlige skader/avvik eller tegn på skader/avvik på boligen. Rapporten fremhever vanligvis ikke positive egenskaper ved boligen.



Hva vurderer en bygningsakkyndig?

Den bygningsakkyndige vurderer boligen ut fra hva man kan forvente av en bygning av samme alder og type. Vurderingen gjøres som regel mot hvordan det var vanlig å bygge og regler som gjaldt da boligen ble oppført (søknadstidspunktet). Forhold som er vanlige for bygningens alder, slik som slitasje etter normal bruk regnes ikke som avvik.



Hva inneholder tilstandsrapporten?

Den bygningsakkyndige undersøker rom og bygningsdeler slik det kommer frem av [Forskrift til avhendingsloven](#). Tilstandsrapporten inneholder bare avvik som den bygningsakkyndige kan se eller kontrollere med enkle hjelpemidler. Det gjøres ikke nærmere undersøkelser slik som åpning av vegger eller andre bygningsdeler. I vegg mot våtrom og rom under terreng kan det borres et hull for å gjøre enkle undersøkelser slik som fuktsøk.

Når du kjøper en brukt bolig

Når du kjøper en brukt bolig, er det viktig å være oppmerksom på at dette ikke kan sammenlignes med å kjøpe en ny bolig. Måten boligen ble bygget på kan være annerledes enn i dag. Bygninger svekkes over tid, og utsettes for slitasje blant annet på grunn av bruk og vær og vind. Mange boliger fornyes helt eller delvis, noen i flere omganger, eller det oppføres tilbygg. Særlig for boliger som er pusset opp eller endret, er det viktig å merke seg at fornyelse av overflater ikke nødvendigvis betyr at bygningsdeler under er forbedret.

Vurdering mot byggeår

Den bygningsakkyndige vil vurdere boligen mot hvordan det var vanlig å bygge og regler som gjaldt da bygningen ble oppført (søknadstidspunktet). Den bygningsakkyndige ser etter avvik som har betydning for og som reduserer boligens funksjon og verdi, og som kommer frem av Forskrift til avhendingslova.

Noen rom og bygningsdeler slik som bad og vaskerom, og forhold som gjelder sikkerhet mot brann, rekkverk og trapper osv., vil den bygningsakkyndige vurdere mot dagens regelverk. Etter dagens regelverk vil disse kunne få en tilstandsgrad 2 eller 3 uten at det nødvendigvis er krav om at avviket må utbedres.

Tilstandsrapporten beskriver ikke hele boligen

BYGNINGSSAKKYNDIGE SER FOR EKSEMPEL IKKE PÅ (MED MINDRE BYGNINGSDELEN ER NEVNT I RAPPORTEN)

- vanlig slitasje og normal vedlikeholdstilstand
- bagatellmessige forhold som ikke påvirker bygningens bruk eller verdi vesentlig
- etasjeskillere
- tilleggsbygg slik som garasje, bod, anneks, naust også videre
- utvendige trapper
- støttemurer
- skjulte installasjoner
- installasjoner utenfor bygningen
- full funksjonstesting av el- og VVS-installasjoner
- geologiske forhold og bygningens plassering på grunnen
- bygningens planløsning
- bygningens innredning
- løsløre slik som hvitevarer
- utendørs svømmebasseng og pumpeanlegg
- bygningens estetikk og arkitektur
- bygningens lovlighet (bortsett fra bruksendringer, brannceller og forhold som åpenbart kan påvirke helse, miljø og sikkerhet)
- fellesarealer (med mindre boligeier har vedlikeholdsplikt for fellesarealer og dette er kjent for bygningsakkyndig, eller fellesarealet har en særlig tilknytning til boligen).

© iVerdi 2023 © Norsk takst 2023

Malen til denne rapporten, inkludert standardtekstene fra Norsk takst, er vernet etter åndsverkloven og kan kun benyttes av medlemsforetakene i Norsk takst og av takstingeniører som er sertifisert i slikt foretak, samt av kunder hos iVerdi og studenter hos NEAK. For andre aktører er eksemplarframstilling av malen og standardtekster, som utskrift og annen kopiering til bruk som grunnlag for tilsvarende rapporter, bare tillatt når det er hjemlet i lov (kopiering til privat bruk, sitat o.l.) eller avtale med Norsk Takst ([Forside](#)) eller iVerdi ([Hjem-iVerdi](#)).

Utnyttelse i strid med lov eller avtale kan medføre erstatnings- og straffansvar.

Dette trenger du å vite om tilstandsrapporten

Tilstanden vurderes med ulike tilstandsgrader

Tilstanden gir uttrykk for en gitt forventet tilstand, blant annet vurdert ut fra alder og normal bruk. Ved Tilstandsgrad 0 (TG0) og Tilstandsgrad 1 (TG1) gir den bygningsfaglige normalt ingen begrunnelse for valg av tilstandsgrad. Grunnen er at bygningen eller bygningsdelen da bare har normal slitasje. Ved skjulte konstruksjoner kan alder alene avgjøre tilstandsgrad. Når bygningsfaglige anbefaler tiltak, for eksempel utbedringer, må brukeren av rapporten vurdere om tiltakene er nødvendige og lønnsomme.

Når den bygningsfaglige velger tilstandsgrad, baseres vurderingen på faste kriterier som følger av gjeldende bransjestandard for Teknisk tilstandsanalyse ved omsetning av bolig og Forskrift til avhendingslova.

! TG 0

TILSTANDSGRAD 0, TG0: INGEN AVVIK

Bygningsdelen skal være tilnærmet ny, ikke vise tegn på slitasje og det skal være lagt frem dokumentasjon på faglig god utførelse. Det er ingen merknader til delen.

! TG 1

TILSTANDSGRAD 1, TG1: MINDRE AVVIK

Bygningsdelen skal bare ha normal slitasje, og straktiltak skal ikke anses som nødvendig. Graden kan også brukes når delen er ny, men der dokumentasjon på faglig god utførelse mangler.

! TG 2

TILSTANDSGRAD 2, TG2: VESENTLIGE AVVIK OG MINDRE AVVIK SOM ETTER NS 3600 GIR TG 2

Bygningsdelen skal enten ha feil utførelse, en skade eller symptomer på skade, sterk slitasje eller nedsatt funksjon. Graden gis når bygningsdelen trenger vedlikehold eller tiltak i nær fremtid. Graden skal også brukes når delen er gammel og det er grunn til å varsle om faren for skader på grunn av alderen, eller når det er grunn til å overvåke delen spesielt på grunn av fare for større skader eller følgeskader.

Ved avvik som ikke krever umiddelbare tiltak (ingen umiddelbar kostnad) så blir TG2 markert med en lysere farge.

! TG 3

TILSTANDSGRAD 3, TG3: STORE ELLER ALVORLIGE AVVIK

Denne tilstandsgraden brukes ved kraftige tegn på forhold som man må regne med trenger utbedring straks eller innen kort tid. Det er påvist funksjonssvikt eller sammenbrudd.

- TG IU

IKKE UNDERSØKT/IKKE TILGJENGELIG FOR UNDERSØKELSE

Det kan være avvik/skader som ikke er avdekket.

Hva er et anslag på utbedringskostnad?

Hva det vil koste å utbedre rom eller bygningsdeler, er et forsiktig anslag basert på nåværende kvalitet, registrert avvik og angitte tiltak i rapporten. Anslaget er gitt på generelt grunnlag og må ikke forveksles med et pristilbud fra en håndverker. Det kan foreligge avvik og tiltak som ikke kommer frem av rapporten.

Utbedringskostnad avhenger blant annet av personlige valg av og markedspris på materialer og tjenesteyter.

I rapporten skal det settes anslag for utbedringskostnad for TG3, og slikt anslag kan også gis ved TG2.



Beskrivelse av eiendommen

Praktisk, lys og gjennomgående 3-roms leilighet med balkong mot stille gårdsrom. Leiligheten er pent oppusset. Tidligere eier har utført ombygningsarbeider og oppussingsarbeider i 2020. Det er bl.a. utført utvidelse og renovering av våtrommet. Flytting av kjøkken ut i tidligere stue. Fjernet skillevegger mellom opprinnelig kjøkken og soverom mot gårdsrom og opprinnelig stue og soverom mot gate. Det er ikke fremvist dokumentasjon på de utført arbeidene. Dagens eier har utført noe malearbeider og det er montert ny komfyrvakt av Elektriske Gruppen AS. Boligen holder en normalt god standard, med normal og vanlig bruksslitasje, tatt alder i betraktning på visse bygningskonstruksjoner. Det må likevel påregnes noe oppgraderinger og overflatebehandlinger ved kjøp av brukt bolig. For fullstendig gjennomgang av bygningsdeler henvises det forøvrig til rapportens kontrollpunkter.

Bygningen er oppført etter den byggeskikk som var vanlig på oppføringstidspunktet, og det vil alltid kunne registreres enkelte symptomer på avvik fra normal tilstand. Det meste som følge av normal slitasje og alder på bygningsdelene.

Denne rapporten gjelder for boliger i andels-, aksjelag eller boligsameie hvor boligselskapet normalt har ansvar for vedlikehold av felles bygningsdeler, og boligeier har det selvstendige vedlikeholdsansvaret innenfor boligens yttervegger. Eventuelle avvik fra normal ansvarsfordeling vil som regel fremkomme av boligeselskapets vedtekter. Rapporten gir en enkel beskrivelse av felles bygningsdeler som for eksempel tak, yttervegger, grunnmur, drenering og felles tekniske installasjoner, men disse blir ikke vurdert eller gitt tilstandsgrad. Det er dermed kun boligens innvendige overflater, innredninger, installasjoner som blir vurdert, kommentert og tildelt tilstandsgrad. Terrasser, balkonger og verandaer, samt vindusrammer med vindusglass vurderes dersom takstmannen finner det relevant for leiligheten. Rapportens referansenivå er boligens oppføringstidspunkt, eventuelt senere tidspunkt for oppgraderinger og utskiftning av bygningsdeler eller installasjoner.

Tilstandsrapporten er basert på en visuell befarings og registrering av symptomer. Det er brukt elektronisk fuktindikator i rom hvor det erfaringsmessig kan være kritisk med tanke på fuktighet. Rapporten er i hovedsak avgrenset til innvendig i selve leiligheten/boligen. Ved kjøp av eldre bolig må det generelt sett påregnes skjevheter i etasjeskillere, dekker, vegger/takflater og andre konstruksjoner, og ved oppussing/ombygging vil det kunne avdekkes feil og mangler ved bygget. Datidens byggeskikk og byggeforskrifter ligger til grunn for konstruksjonsmessige forhold. Dette innebærer at husets boligstandard, energioptimalisering og bomiljø er dårligere enn i en bygning oppført etter dagens byggeforskrift. Bygningens referansenivå er datidens byggregler. Det vil normalt alltid kunne registreres enkelte symptomer på avvik fra normal tilstand, det meste som følge av normal slitasje og alder på

bygningsdelene. Aldersbetraktning er vurdert ut fra levetidstabeller utarbeidet av Sintef Byggforsk.

Tilstandsgrader er vist under detaljert teknisk tilstandsbeskrivelse. Der tilstandsgrad ikke er angitt er dette å betrakte som at bygningsdelen ikke er videre vurdert eller at dette er boligselskapets ansvarsområde. Tilstandsgraden kan dels være satt grunnet manglende dokumentasjon og alder på bygningsdelen - ikke nødvendigvis grunnet funksjonssvikt.

Arealer

[Gå til side](#)

Forutsetninger og vedlegg

[Gå til side](#)

Lovlighet

[Gå til side](#)

Leilighet

- Det foreligger godkjente og byggemeldte tegninger, men de stemmer ikke med dagens bruk

Tegninger fra 1976 er innhentet fra PBE sitt byggesaksinnsyn på nett. Tidligere eier har i 2020 utført ombygningsarbeider. Våtrommet er utvidet. Kjøkken er flyttet ut i opprinnelig stue. Vegg mellom opprinnelig kjøkken og soverom er fjernet, og vegg mellom opprinnelig stue og soverom er fjernet.

Sammendrag av boligens tilstand

Fordeling av tilstandsgrader



Vil du vite mer om tilstandsgrader? Se side 4.

Anslag på utbedringskostnad

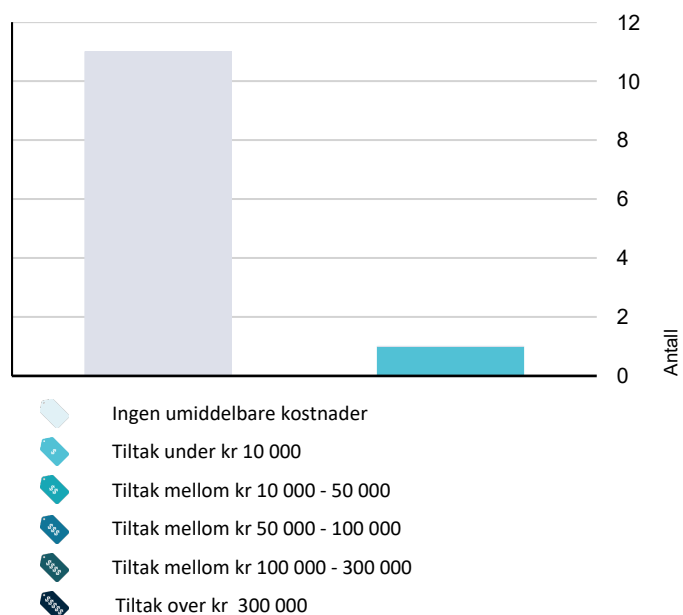

Hva er anslag på utbedringskostnad? Se side 4.

Spesielt for dette oppdraget/rapporten

* Det er ikke kontrollert om det er utført arbeider i strid med Plan- og Bygningsloven. Arealer er angitt etter måleregulene i

NS3940, med endringer etter retningslinjene til NTF. Det er ikke opplyst om eiendommen og bebyggelsen er beheftet med skjulte feil/mangler, offentlige pålegg som ikke er utført utover det som eventuelt er nevnt i herværende rapport. Den bygningssakkyndige takstmannen er ikke ansvarlig for manglende opplysninger om feil eller mangler som han ikke kunne ha oppdaget, etter å ha undersøkt takstobjektet slik god takstskikk tilsier. Befaringen er avholdt etter beste skjønn, og i henhold til gjeldende instruks og retningslinjer. Konklusjonen baserer seg på objektet, og i den stand og slik det presenteres på befaringdagen.

Herværende rapporten er basert på gitte opplysninger av eier og vurdert ut fra forelagte opplysninger.

* Denne rapporten gjelder for boliger i andels-, aksjelag eller boligsameie hvor boligselskapet normalt har ansvar for vedlikehold av felles bygningsdeler, og eier har det selvstendige vedlikeholdsansvaret innenfor objektets yttervegger. Eventuelle avvik fra normal ansvarsfordeling vil som regel fremkomme av boligeselskapets vedtekter. Rapporten gir en enkel beskrivelse av felles bygningsdeler som for eksempel tak, yttervegger, grunnmur, drenering og felles tekniske installasjoner, men disse blir ikke vurdert eller nødvendigvis gitt tilstandsgrad. Det er dermed kun objektets innvendige overflater, innredninger, installasjoner som blir vurdert, kommentert og tildelt tilstandsgrad. Terrasser, balkonger og verandaer, samt vindusrammer med vindusglass vurderes dersom takstmannen finner det relevant for objektet. Rapportens referansenivå er objektets oppføringstidspunkt, eventuelt senere tidspunkt for oppgraderinger og utskiftning av bygningsdeler eller installasjoner.

* Dersom det i rapporten ikke er gitt informasjon om oppgraderinger vil derfor objektets byggeår være gjeldende referansenivå. Forhøyet alder på bygningsdeler øker risikoen for funksjonssvikt og det kan være behov for utskiftning som et forebyggende tiltak eller av estetiske grunner. Bygningsdeler med forhøyet alder kan derfor være tildelt lavere vurdering enn tilstandsgrad TG1 selv om det ikke er påvist konkrete feil eller mangler.

* Tilstandsrapporten er basert på en visuell befaring og registrering av symptomer. Det er brukt elektronisk fuktindikator i rom hvor det erfaringsmessig kan være kritisk med tanke på fuktighet. Ved kjøp av eldre objekter må det generelt sett påregnes skjelheter i etasjeskiller/dekke, vegger/takflater og andre konstruksjoner, og ved oppussing eller ombygging vil det kunne avdekkes feil og mangler ved bygget. Forøvrig henvises det til rapportens enkelte punkter. Datidens byggeskikk ligger til grunn for konstruksjonsmessige forhold. Dette innebærer at objektets standard, energioptimalisering og bomiljø er dårligere enn i en bygning oppført etter dagens byggeforskrift. Bygningens referansenivå er datidens byggregler. Det vil normalt alltid kunne registreres enkelte symptomer på avvik fra normal tilstand, det meste som følge av normal slitasje og alder på bygningsdelene.

* Aldersbetraktning er vurdert ut fra levetidstabeller utarbeidet

Sammendrag av boligens tilstand

av Sintef Byggforsk. Overflater er vurdert mot hva som må forventes av standard som følge av bygningens alder. Enkelte bygningsdeler kan ha blitt tildelt Tilstandsgrad TG2, på bakgrunn av alder og manglende dokumentasjon.

* Det gjøres oppmerksom på at herværende rapport er utarbeidet iht. 'Forskrift av ny avhendingslov § 2-22. Resultatet av undersøkelsene. Anslag på utbedringskostnader': Det skal fastsettes en tilstandsgrad for det enkelte rommet eller den enkelte bygningsdelen, jf. § 2-23. Tilstandsgraden gir uttrykk for en gitt forventet tilstand blant annet vurdert ut fra alder og normal bruk (referansenivå).

Dersom et rom eller en bygningsdel gis tilstandsgrad TG2 eller TG3, skal den bygningssakkyndige redegjøre for årsaken til og konsekvensen av dette. Den bygningssakkyndige skal også gi et sjablonmessig anslag på hva det vil koste å utbedre rom eller bygningsdeler som gis tilstandsgrad TG3. Det er ikke foretatt en sjablongmessig vurdering av tilstandsgrad TG2 eller TG3, da dette ikke utføres på tilstandsrapporter uten teknisk verdisetting eller verditakst.

Oppsummering av avvik

Vil du vite mer? Se på rommet eller bygningsdelen senere i rapporten.

Leilighet

! TG 3 STORE ELLER ALVORLIGE AVVIK

! Innvendig > Etasjeskillere [Gå til side](#)

! TG 2 AVVIK SOM KAN KREVE TILTAK

! Tekniske installasjoner > Elektrisk anlegg [Gå til side](#)

! TG 2 AVVIK SOM IKKE KREVER UMIDDELBARE TILTAK

! Innvendig > Overflater gulv [Gå til side](#)

! Innvendig > Innvendige dører [Gå til side](#)

! Våtrom > 3. etasje > dusj/wc > Overflater Gulv [Gå til side](#)

! Våtrom > 3. etasje > dusj/wc > Sluk, membran og tettesjikt [Gå til side](#)

! Våtrom > 3. etasje > dusj/wc > Vegger, membran og tettesjikt [Gå til side](#)

! Våtrom > 3. etasje > dusj/wc > Sanitærutstyr og innredning [Gå til side](#)

! Kjøkken > 3. etasje > stue med åpent kjøkken > Avtrekk [Gå til side](#)

! Tekniske installasjoner > Vannledninger [Gå til side](#)

! Tekniske installasjoner > Ventilasjon [Gå til side](#)

! Tekniske installasjoner > Varmtvannstank [Gå til side](#)

Tilstandsrapport

LEILIGHET

Byggeår
1893

Kommentar
Byggeåret er hentet fra
Eiendomsregisteret.

UTVENDIG

Vinduer

Malte vindusrammer og vinduskarmer i tre med 3-lags isolerglass datert 2017.

Vinduslåser og plissegardiner på enkelte vinduer.

Normal brukstid/levetid for vindusrammer i tre er 20-60 år.

Normal brukstid/levetid for isolerglass er 15-20 år.

Vinduene vurderes å være i funksjonell stand. De tilfeldig valgte vinduene som ble funksjonstestet fungerte tilfredsstillende. Alle vinduene er ikke testet ved åpning, og det vil derfor kunne forekomme avvik på vinduer som ikke er funksjonstestet.

Det er normalt at vindusrammer og vinduskarmer kan være/er utsatt for slitasje. Det kan derfor være enkelte skader/slitasjer som betraktes som mindre overflateskader. Slike skader blir derfor ikke spesifisert, vurdert eller bemerket.

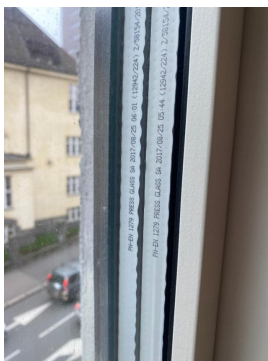

Dører

Brannklassifisert/lydisolert EL30/DB35 entrédør med malte glatte overflater og dørpumpe fra felles trappeoppgang.

Normal tid før utskifting av dører er 30-50 år.

Døren er funksjonstestet og fungerte tilfredsstillende. Døren synes å oppfylle sin tiltenkte funksjon.

Det er normalt at dørkarmer, lister og dørblader kan være/er utsatt for slitasje. Det kan derfor være enkelte skader/slitasjer som betraktes som mindre overflateskader. Slike skader blir derfor ikke spesifisert, vurdert eller bemerket.



Tilstandsrapport



TG 1 Balkongdør

To-fløyet balkongdør med malte dørrammer og dørkarmer i tre med 2-lags isolerglass fra 2014.

Normal brukstid/levetid for dørrammer i tre er 20-60 år.
Normal brukstid/levetid for isolerglass er 15-20 år.

Det er ved befarings ikke opplyst/oppdaget at isolerglass er punkterte. Dette er ingen garanti, da det bl.a. kreves riktig lysforhold for å oppdage dette.

Dørene er funksjonstestet og fungerte tilfredsstillende. Dørene synes å oppfylle sin tiltenkte funksjon.

Det er normalt at dørkarmer, dørblader og lister kan være/er utsatt for slitasje. Det kan derfor være enkelte skader/slitasjer som betraktes som mindre overflateskader. Slike skader blir derfor ikke spesifisert, vurdert eller bemerket.



TG 1 Balkonger/terrasser

Overbygget balkong på ca. 3,4m²., med adkomst fra hovedsoverrommet. Balkongen vender mot stille gårdsrom. Balkongen er oppført i stålkonstruksjoner. Balkongdekket er belagt med tretremer. Balkong er montert i regi av sameiet i 2014.

Tilstanden er ikke videre vurdert for bygningsdelen i herværende rapport, da dette er boligselskapets ansvarsområde.

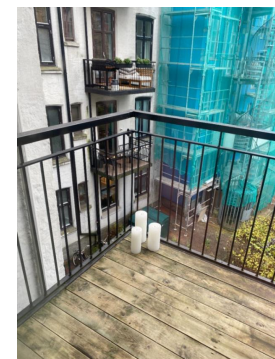

INNVENDIG

TG 2 Overflater gulv

Flisbelagte gulv i entré/gang.
Laminatbelagte gulv på kjøkken, stuer og soverom.

Normal tid før utskifting av laminat-/vinylbelegg er 15-25 år.

Gulvoverflatene synes å oppfylle sin tiltenkte funksjon.

Det er ikke funnet nevneverdige avvik, annet enn normal bruksslitasje hvor det kan forekomme enkelte merker/riper i gulv. Det er normalt at gulvoverflater kan være/er utsatt for slitasje. Det kan derfor være enkelte skader/slitasjer som betraktes som mindre overflateskader. Slike skader blir derfor ikke spesifisert, vurdert eller bemerket.

Vurdering av avvik:

- Det er avvik:

Tilstandsrapport

Det er stedvis noe resonansforskjeller i fliser. Dette kan tyde på at det stedvis er noe ujevnheter i påført flislim. Det er dog ingen løse fuger. Det er stedvis ujevnheter i laminatgulvene, da det er varierende høydeforskjeller, hovedsakelig i stuen, mellom de opprinnelige rommene hvor det tidligere har vært vegger.

Det er underliggende originale tregulv.

Konsekvens/tiltak

• Tiltak:

Ingen umiddelbare tiltak er påkrevet.

Kostnadsestimat: Ingen umiddelbar kostnad

TG 1 Overflater vegger og himlinger

Synlige teglsten i entré/gang.

Veggoverflater i øvrige rom er belagt med gipsplater med pussede og malte overflater.

Normal tid før maling av veggoverflater er 10-15 år.

Veggoverflater synes å oppfylle sin tiltenkte funksjon.

Det er normalt at veggoverflater kan være/er utsatt for slitasje. Det kan derfor være enkelte skader/slitasjer som betraktes som mindre overflateskader. Slike skader blir derfor ikke spesifisert, vurdert eller bemerket.

-

Pussede og malte himlinger. Innfelt LED-belysning i entré/gang og hovedsoverommet
Stukkaturer/rosett i stue.

Normal tid før maling av pussede overflater er 10-15 år.

Det er normalt at himlinger kan være/er utsatt for slitasje. Det kan derfor være enkelte skader/slitasjer som betraktes som mindre overflateskader. Slike skader blir derfor ikke spesifisert, vurdert eller bemerket.

Himlingshøyde i stue og spisestue er oppmålt til ca. 3,03-3,06 meter.

Merknad:

LED-belysninger er ikke kontrollert da dette er utenfor takstingeniørens kompetanseområde.



TG 3 Etasjeskillere

Etasjeskillere i trebjelkelag, antatt oppført som stubbeloft, isolert med leire, og antas å være oppført i henhold til byggeforskrifter som var gjeldende da boligen ble oppført.

Etasjeskillerne synes å oppfylle sin tiltenkte funksjon.

Vurdering av avvik:

• Det er avvik:

Det er foretatt kontrollmåling av nivå-/høydeforskjeller/skjevheter i stue/soverom og hovedsoverom. Det er påvist nivå-/høydeforskjeller på rundt 30-60mm., hovedsakelig i kjøkken, stue og soverom mot gate. Det er ikke unormalt for eldre bygårder i området. Høydeforskjeller er kontrollert med krysslaser.

Det kan i eldre bygårder oppleves noe trinnlyd mellom etasjene.

Tilstanden er ikke videre vurdert for felles bygningsdeler (etasjeskillere) i herværende rapport, da dette er boligselskapets ansvarsområde.

Konsekvens/tiltak

• Tiltak:

Ingen umiddelbare tiltak er påkrevet.

Det vil imidlertid sjelden være økonomisk rasjonelt å rette av gulvene som et enkeltstående tiltak i en bolig som dette. Dersom boligen en gang skal renoveres, kan man vurdere et slikt tiltak.

Kostnadsestimat: Ingen umiddelbar kostnad

Pipe og ildsted

Tilstandsrapport

Pipestokker/pipeløp er oppført i teglsten, med kombinert røykrør og luftekanal. Pussede og malte overflater.
Pipe i stue er synlig uten synlige avvik. Pipeløp på hovedsoverrommet er innkasset. Ingen synlige avvik kan observeres via inspeksjonsluke. Det tas forbehold om at pipeløpet ikke er i bruk. Pipestokker/pipeløp i gården er med stor sannsynlighet ikke renovert.

Peisovn med gnistfanger på gulv i stue.

Tilstandsvurderinger pipestokker/pipeløp og montering av ildsteder må gjøres av kvalifisert personell med utstyr for innvendig inspeksjon og kontroll. Normalt sett utføres dette i regi av feiervesenet. Det anbefales rutinemessig kontroll av dette. Ingen ytterligere vurderinger er utført da den bygningssakkyndige takstingeniør ikke har kompetanse på området.

TG 2 Innvendige dører

Innvendige dører med malte glatte overflater. Tetningslister i dørkarmen.

Normal tid før utskifting av dører er 30-50 år.

Dørene er funksjonstestet og fungerte tilfredsstillende. Dørene synes å oppfylle sin tiltenkte funksjon.

Det er normalt at dørkarmen, lister og dørblader kan være/er utsatt for slitasje. Det kan derfor være enkelte skader/slitasjer som betraktes som mindre overflateskader. Slike skader blir derfor ikke spesifisert, vurdert eller bemerket.

Vurdering av avvik:

- Det er avvik:

Synlige svell/fuktmerker på nedre del av dør til dusj/wc.

Konsekvens/tiltak

- Tiltak:

Døren er ikke i fuktbestandige materialer og bør overflatebehandles/utskiftes.

Ingen umiddelbare tiltak er påkrevet.

Kostnadsestimat: Ingen umiddelbar kostnad



Garderober, hyller og reoler

Klesheng og skoskap i entré/gang.
God avsatt plass for garderobeskap på begge soverom.

Garderobeløsning i bod på loft.



VÅTROM

3. ETASJE > DUSJ/WC

Generell

Våtrommet er iflg. tidligere opplysninger utvidet og renovert i 2020.

Det er ikke fremvist FDV-dokumentasjon i www.boligmappa.no. Det er heller ikke fremvist dokumentasjon og arbeidsbeskrivelse av utført arbeide. Oppbygning av gulv, vegger og tak er derfor ikke kjent, og vurderingen begrenses av det som man kan besiktige på befaring.

Det er ingen indikasjon på at rommet ikke oppfyller funksjonskravet, men alle bygningdeler har en gradvis forringelse i forhold til at den fortsatt klarer å opprettholde sin funksjon fullt ut. For et membran utgjør dette at det blir sprøere med årene, og ikke like godt klarer å ta opp de naturlige bevegelser som er i en bygning. Dette gjør at man kan få svekkelser/sprekker i membransjiktet. Det anbefales alltid bruk av badekar eller lukket dusjkabinett på 'eldre' våtrom slik at direkte vannpåkjenning på gulv og vegger blir minimal.

3. ETASJE > DUSJ/WC

TG 1 Overflater himling

Gipshimling og rørkasse i gips med pussede og malte overflater. Innfelte spotter.

Himlingsoverflater synes å oppfylle sin tiltenkte funksjon.

Normal tid før maling av himlinger er 10-15 år.

Det er normalt at himlingsoverflater kan være/er utsatt for slitasje. Det kan derfor være enkelte skader/slitasjer som betraktes som mindre overflateskader. Slike skader blir derfor ikke spesifisert, vurdert eller bemerket.

Tilstandsrapport

3. ETASJE > DUSJ/WC

TG 1 Overflater vegger

Flisbelagte veggoverflater i dusjhjørnet og ved uttak for vaskemaskin, ellers pussede og mate vegger.

Veggoverflater synes å oppfylle sin tiltenkte funksjon.

Normal tid før utskifting av veggflater er 20-25 år.

Det er normalt at veggoverflater kan være/er utsatt for slitasje. Det kan derfor være enkelte skader/slitasjer som betraktes som mindre overflateskader. Slike skader blir derfor ikke spesifisert, vurdert eller bemerket.



3. ETASJE > DUSJ/WC

TG 2 Overflater Gulv

Flisbelagte gulvoverflater.

Gulvoverflater synes å oppfylle sin tiltenkte funksjon.

Normal tid før utskifting av gulvflater er 20-25 år.

Det er normalt at gulvoverflater kan være/er utsatt for slitasje. Det kan derfor være enkelte skader/slitasjer som betraktes som mindre overflateskader. Slike skader blir derfor ikke spesifisert, vurdert eller bemerket.

Vurdering av avvik:

- Det er avvik:

Det er registrert sprekke i flis ved slukrist i dusj.

Det er stedvis registrert noe saltutslag i fuger/fliser.

Konsekvens/tiltak

- Tiltak:

Sprekk i flis bør holdes under oppsyn. Eventuelt bør flis skiftes dersom fug rundt flis sprekker/løstner.

Så vidt det kan observeres er pt. ingen symptom på funksjonssvekkelse og våtrommet fungerer godt til tross for registrert avvik.

Kostnadsestimat: Ingen umiddelbar kostnad

3. ETASJE > DUSJ/WC

TG 1 Varme

Elektriske varmekabler i gulv.

Normal levetid på varmekabler i støpt dekke er 20-25 år.

Varmeelementer/varmeenheter synes å oppfylle sin tiltenkte funksjon.

3. ETASJE > DUSJ/WC

TG 1 Gulvkonstruksjoner og fall

Støpt betongdekke. Tilstrekkelig fall fra punkt ved terskel. Tilstrekkelig fall på hovedgulv for lekkasjevann og gulv i dusj for forbruksvann. Nivå-/høydeforskjell er kontrollert med krysslaser og vater.

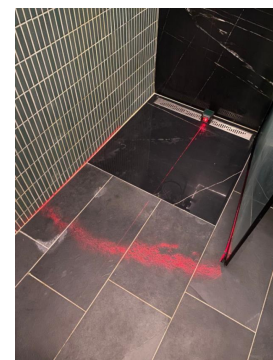
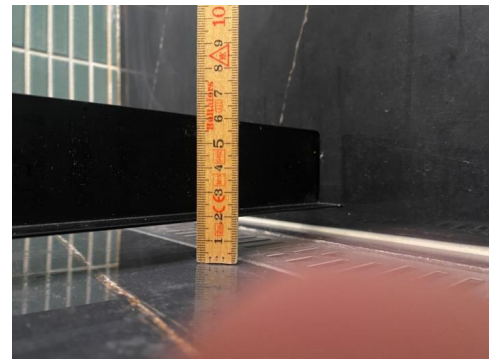

Tilstandsrapport



3. ETASJE > DUSJ/WC

! TG 2 Sluk, membran og tettesjikt

Synlig åpent hovedsluk i gulv under servantskap og synlig åpent rennesluk i dusj. Synlige vannlåser, klemringsfunksjoner og tilfredsstillende banemembran i begge sluk.

Vurdering av avvik:

- Det er avvik:

Sluk, membran og tettesjikt er vurdert uten synlige avvik.

Det er ingen indikasjon på at rommet ikke oppfyller funksjonskravet, men alle bygningdeler har en gradvis forringelse i forhold til at den fortsatt klarer å opprettholde sin funksjon fullt ut. For et membran utgjør dette at det blir sprøere med årene, og ikke like godt klarer å ta opp de naturlige bevegelser som er i en bygning. Dette gjør at man kan få svekkelser/sprekker i membransjiktet. Det anbefales alltid bruk av badekar eller lukket dusjkabinett på 'eldre' våtrom slik at direkte vannpåkjenning på gulv og vegger blir minimal.

Tilstandsgrad gis med bakgrunn i at dokumentasjon/arbeidsbeskrivelse på utført arbeide ikke er fremvist.

Konsekvens/tiltak

- Tiltak:

Dokumentasjon bør fremskaffes dersom mulig.

Kostnadsestimat: Ingen umiddelbar kostnad

3. ETASJE > DUSJ/WC

! TG 2 Vegger, membran og tettesjikt

Vegger er utforet. Synlig rupanel, forventet belagt med våtromsplater med smøremembraner. Ingen synlige avvik.

Normal tid før utskifting av veggflater er 20-25 år.

Det er foretatt søk med Protymeter fuktindikator i våtsoner. Det er ikke registrert forhøyede verdier enn hva som er å betrakte som normalt. Det som vanligvis utføres er at en fuktindikator dras over overflatene. En slik operasjon er ingen fuktmåling og gir ingen relevant informasjon om fuktskader eller våtrommets levetid/standard.

Vurdering av avvik:

- Det er avvik:

Vegger, membran og tettesjikt er vurdert.

Det er ingen indikasjon på at rommet ikke oppfyller funksjonskravet, men alle bygningdeler har en gradvis forringelse i forhold til at den fortsatt klarer å opprettholde sin funksjon fullt ut. For et membran utgjør dette at det blir sprøere med årene, og ikke like godt klarer å ta opp de naturlige bevegelser som er i en bygning. Dette gjør at man kan få svekkelser/sprekker i membransjiktet. Det anbefales alltid bruk av badekar eller lukket dusjkabinett på 'eldre' våtrom slik at direkte vannpåkjenning på gulv og vegger blir minimal.

Tilstandsgrad gis med bakgrunn i at dokumentasjon/arbeidsbeskrivelse på utført arbeide ikke er fremvist.

Konsekvens/tiltak

- Tiltak:

Dokumentasjon bør fremskaffes dersom mulig.

Kostnadsestimat: Ingen umiddelbar kostnad

Tilstandsrapport

3. ETASJE > DUSJ/WC

TG 2 Sanitærutstyr og innredning

Dusj/wc er utstyrt og innredet med servantskap med overmontert servant og 1-greps blandebatteri. Vegghengt speil med integrert belysning. Vegghengt toalett med innebygget susterne. Dusjhjørne med veggmontert blandebatteri, hånddusj/regndusj og innfellbar dusjvegg i herdet glass. Elektrisk håndklettørker i krom (ikke tilkoblet under befaring og derfor ikke undersøkt). Opplegg vaskemaskin med avløp via vegg, tettet med tettehylse.

Innredninger og utstyr synes å oppfylle sin tiltenkte funksjon.

Det er normalt at innredninger og fronter kan være/er utsatt for slitasje. Det kan derfor være enkelte skader/slitasjer som betraktes som mindre overflateskader. Slike skader blir derfor ikke spesifisert, vurdert eller bemerket. Funksjonell innredning med normal brukslitasje på innredninger.

Vurdering av avvik:

- Det er avvik:

Det er ikke observert lekkasjespalte for eventuell synliggjøring av lekkasjevann fra innebygget susterne. Innebygget susterne antas å være montert med Safetybag. Det vil si at eventuelt lekkasjevann fra susterne ledes direkte til toalettsskålen, eller at dette er løst på annen måte f.eks. ved drenerør under avløpsrør.

Konsekvens/tiltak

- Tiltak:

Det er ikke fremvist dokumentasjon på montering av innebygget susterne. Dokumentasjon bør fremskaffes dersom mulig. Ved montering av innebygget susterne var det ikke krav til lekkasjespalte/hull for synliggjøring av lekkasjevann.

Det bør etableres dreneråpning/spalte under vegghengt toalett for synliggjøring av eventuelt lekkasjevann fra innebygget susterne.

Kostnadsestimat: Ingen umiddelbar kostnad

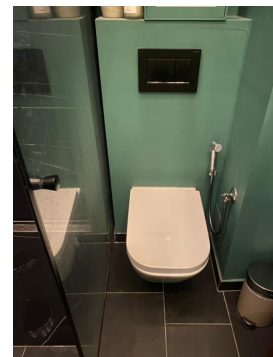

3. ETASJE > DUSJ/WC

TG 1 Ventilasjon

Elektrisk avtrekksvifte i himling, antas å være tilkoblet utgående luftekanal. Avtrekksvifte er kontrollert med papirark og fungerte tilfredsstillende på befaringstidspunktet.

Det gjøres oppmerksom på at boligselskapet kan ha egne vedtekter eller regler som ikke tillater montering av mekanisk avtrekk fra rommet. Forholdene er ikke videre undersøkt.

Tilstandsrapport



3. ETASJE > DUSJ/WC

Hulltaking i tilleggende konstruksjoner

Det er utført søk med Protymeter fuktindikator i våtsoner, i og rundt dusjsonen. Det er ikke registrert eller avdekket fukt i de kontrollerte områdene. En slik operasjon er kun en fuktindikasjon og gir ingen relevant informasjon om fuktskader eller våtrommets levetid/standard. Dette er derfor ingen garanti for at det ikke kan være fuktskader, som ikke avdekkes med overflatekontroll. For fuktkontroll må bakenforliggende veggssystem kontrolleres ved hulltaking, noe som kan være vanskelig å utføre og kan påføre skader på konstruksjoner og membran.

Hulltaking er utført i bakenforliggende konstruksjon ved dusj, i vegg fra hovedsoverommet. Det er ikke registrert funn av fukt i det kontrollerte området.

Vegg bak dusj og toalett vender mot yttervegg/nabobygning.

KJØKKEN

3. ETASJE > STUE MED ÅPENT KJØKKEN

TG 1 Innredninger

Kjøkkeninnredninger fra Vedum med benkestammer med glatte fronter med grep i messing. Benkeplate i marmor med underlimt oppvaskkum i kompositt med 1-greps blandebatteri. Veggfliser i sprutoner ved oppvaskkum og koketopp. Integrert induksjonstopp, oppvaskmaskin og synlig komfyrvakt.

Frittstående skapreol med stålrammer og glatte fronter med integrert stekeovn og kjøleskap med fryser.

Praktisk kjøkken med god skap- og benkeplass, og åpen løsning mot stue.

Hvitevarer er ikke vurdert.

Det er normalt at innredninger og fronter kan være/er utsatt for slitasje. Det kan derfor være enkelte skader/slitasjer som betraktes som mindre overflateskader. Slike skader blir derfor ikke spesifisert, vurdert eller bemerket. Funksjonell innredning med normal bruksslitasje på innredninger.

Innredning synes å ha en normal funksjon og forventet bruksslitasje tatt alder i betraktning.

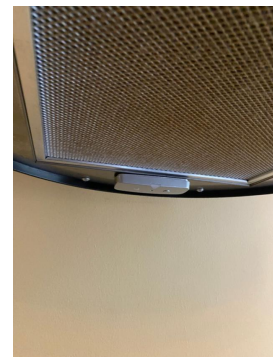

3. ETASJE > STUE MED ÅPENT KJØKKEN

TG 2 Avtrekk

Takhengt avtrekksvifte med kullfilter.

Vurdering av avvik:

- Det er avvik:

Det er kun ventilator med kullfilter på kjøkkenet.

Tilstandsrapport

Konsekvens/tiltak

• Tiltak:

Det bør etableres direkte utsug fra ventilator via yttervegg eller luftekanal dersom dette er mulig.

Det kan være at boligselskapet har egne vedtekter som hindrer montering av mekanisk avtrekk fra rommet, anbefalt tiltak må derfor avklares nærmere med styret i borettslag/sameie før det eventuelt kan gjennomføres.

Kostnadsestimat: Ingen umiddelbar kostnad



TEKNISKE INSTALLASJONER

! TG 2 Vannledninger

PEX-rør i varerør i benkeskap på kjøkken. Skjulte rør-i-rørføringer på våtrom. Fordelerskap for rør-i-røranlegg med stengeventiler er montert i himlingskasse over toalett. Aquasafe lekkasjestopper er montert på tilførselsrør til varmtvannsbereder.

Normal levetid for installasjoner er ca. 30-50 år, men kan variere avhengig av rørmateriale, egenskapene til avløpsvann og vedlikeholdet.

Sanitærinstallasjoner er blant de delene i en bygning som har kortest levetid, er vanskeligst å vedlikeholde, og forårsaker flest vann- og fuktskader. Erfaring viser at hele sanitærinstallasjonen skiftes minst en til to ganger i løpet av bygningens levetid.

VVS anlegg er ikke den bygningssakkyndige takstingeniørens kompetanseområde. Det gjøres oppmerksom på at herværende kontrollen kun er en stikkprøvekontroll, og gir ingen garanti for at anlegget er feilfritt. Det tas sikte på å beskrive og vurdere synlige tekniske detaljer. Dette vil si at den prøving som er foretatt, kun er en funksjonsprøving. Det er ved befaringen foretatt kapasitetsprøving av vann og avløp på kjøkken og våtrom.

Røranlegget oppfylder sin tiltenkte funksjon.

Felles vannrør i gården er ikke kontrollert. Tilstanden er ikke videre vurdert da dette er boligselskapets ansvarsområde.

Vurdering av avvik:

- Det mangler tettemuffer i enden av varerør på rør-i-rør-system.

Konsekvens/tiltak

- Det må monteres tettemuffer i enden av varerørene.

Kostnadsestimat: Ingen umiddelbar kostnad

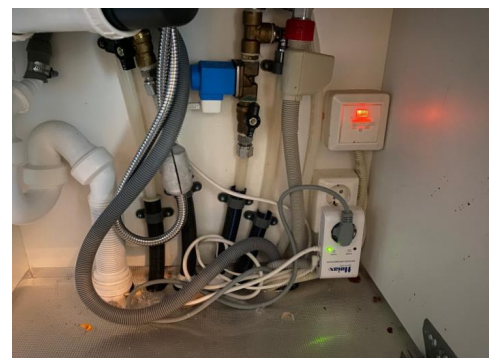
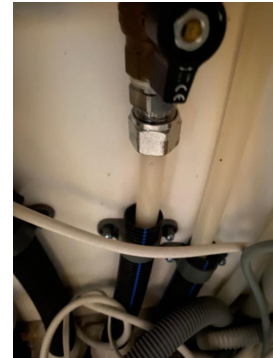

! TG 1 Avløpsrør

Tilstandsrapport

Innvendige avløpsrør fra våtrom og kjøkken i plast.

Avløpsrør er kontrollert i og under servantskap på dusjbad/wc og i benkeskap på kjøkken.

Eldre soil/avløpsrør i rørkasse på hovedsoverommet.

Normal levetid for installasjoner er ca. 30-50 år, men kan variere avhengig av rørmateriale, egenskapene til avløpsvann og vedlikeholdet.

Sanitærinstallasjoner er blant de delene i en bygning som har kortest levetid, er vanskeligst å vedlikeholde, og forårsaker flest vann- og fuktskader. Erfaring viser at hele sanitærinstallasjonen skiftes minst en til to ganger i løpet av bygningens levetid.

VVS anlegg er ikke den bygningssakkyndiges kompetanseområde. Det gjøres oppmerksom på at herværende kontrollen kun er en stikkprøvekontroll, og gir ingen garanti for at anlegget er feilfritt. Det tas sikte på å beskrive og vurdere synlige tekniske detaljer. Dette vil si at den prøving som er foretatt, kun er en funksjonsprøving. Det er ved befaringen foretatt kapasitetsprøving av vann og avløp på kjøkken og våtrom.

Avløpsanlegget oppfyller sin tiltenkte funksjon.

Felles avløpsrør i gården er ikke kontrollert. Tilstanden er ikke videre vurdert da dette er boligselskapets ansvarsområde.

TG 2 Ventilasjon

Naturlig avtrekk. Tilluft og utlufting via vinduer og balkongdør. Veggventil.

Termisk oppdriftssystem var godkjent ved oppføring av bygget. Funksjonstesting er utført og fungerer tilfredsstillende. Kontrollmåling er ikke utført da det kreves eget utstyr for måling av luftmengder.

Vurdering av avvik:

- Det er avvik:

Termisk oppdriftssystem var godkjent ved oppføring av bygget. Funksjonstesting er ikke utført av ovennevnte installasjoner, da det kreves eget utstyr for måling av luftmengder, og det hører ikke inn under en nivå 1 undersøkelse som denne.

TG er satt på bakgrunn av nye strengere krav til luftesystemer, til tross for at denne typen ventilasjon var normalt for boliger/leiligheter bygget i denne tidsperioden.

Konsekvens/tiltak

- Tiltak:

Ingen umiddelbare tiltak er påkrevet, men det bør etableres bedret utlufting fra de rom dette eventuelt mangler og luftespalter under dørblader for bedret gjennomstrømning av luft.

Kostnadsestimat: Ingen umiddelbar kostnad



TG 2 Varmtvannstank

Innebygget varmtvannsbereder i benkeskap på kjøkken. Det er montert Aquasafe lekkasjestopper og av/på bryter i benkeskap på kjøkken.

Tilstanden er ikke videre vurdert for bygningsdelen i herværende rapport, da dette er boligselskapets ansvarsområde.

Vurdering av avvik:

- Det er avvik:

Det er begrenset mulighet for kontroll/utskifting av varmtvannsberederen.

Kostnadsestimat: Ingen umiddelbar kostnad



Tilstandsrapport



! TG 1 Varme

Elektrisk oppvarming med panelovner.

Varmeelementene synes å oppfylle sin tiltenkte funksjon.

Varmeelementer kan være av varierende kvalitet. Det må påregnes at det over tid vil melde seg behov for utskiftninger av de enkelte installasjoner/elementer.

! TG 2 Elektrisk anlegg

Dette er en forenklet kontroll begrenset til de spørsmål og undersøkelser som forskrift til avhendingslova (tryggere bolighandel) § 2-18 inneholder. Dette kan ikke sammenlignes med en kontroll utført av offentlig myndighet (Det lokale eltilsyn) eller registrert elektrovirksomhet, og en bygningssakkyndig har verken kompetanse eller lov til å foreta en slik kontroll.

Tilstandsgraden er vurdert ut fra den forenklede og begrensede kontrollen som forskriften inneholder. El-anlegget kan ha feil og mangler som en slik forenklet undersøkelse ikke vil avdekke. Vær derfor oppmerksom på denne risikoen, og søk videre veiledning eller få en fullstendig kontroll utført av registrert elektrovirksomhet.

Skjult og åpent elektrisk spredernet. Sikringskap med jordfeilautomater plassert i entré/gang. Digital strømmåler er plassert i felles el-skap.

Det er iflg. eier utført oppgraderinger på det elektriske anlegget i 2020 og 2024.

Det elektriske anlegget og belysning i boligen er ikke den bygningssakkyndige takstingeniørens kompetanseområde. Dette er kun en stikkprøvekontroll/forenklet kontroll, begrenset til de spørsmål og undersøkelser som forskrift til avhendingslova (tryggere bolighandel) § 2-18 inneholder.

Dette kan ikke sammenlignes med en kontroll utført av offentlig myndighet (Det lokale eltilsyn) eller registrert elektrovirksomhet. Den bygningssakkyndige takstingeniøren har verken kompetanse eller lov til å foreta en slik kontroll. Tilstandsgraden er vurdert ut fra den forenklede og begrensede kontrollen som forskriften inneholder/krever. El-anlegget kan ha feil og mangler som en slik forenklet undersøkelse ikke vil avdekke. Vær derfor oppmerksom på denne risikoen, og søk videre veiledning eller få en fullstendig kontroll utført av registrert elektrovirksomhet.

1. Foreligger det eltilsynsrapport de siste 5 år, og det er ikke foretatt arbeid på anlegget etter denne, utenom retting av eventuelle avvik i eltilsynsrapport (dvs en el-tilsynsrapport uten avvik)?
Nei

Spørsmål til eier

2. Når ble det elektriske anlegget installert eller sist gang totalt rehabilitert (årstall)? Med totalt rehabilitert menes fullstendig utskiftet anlegg fra inntakssikring og videre.
2020 Iflg. tidligere salgsopplysninger/tilstandsrapport er det elektriske anlegget oppgradert ved renovering i 2020 og er utført av autorisert firma. Dette gjelder kjøkken og badetrom. Anlegget er kontrollert av Elvia 15.03.2021. Dokumentasjon er ikke fremvist.
3. Er alle elektriske arbeider/anlegg i boligen utført av en registrert elektroinstallasjonsvirksomhet?
Ja Iflg. tidligere salgsopplysninger/tilstandsrapport og dagens eier.
4. Er det elektriske anlegget utført eller er det foretatt tilleggsarbeider på det elektriske anlegget etter 1.1.1999?
Ja Arbeider som er utført i dagens eiers eietid er dokumentert med samsvarserklæring.
Eksisterer det samsvarserklæring?
Ja
5. Foreligger det kontrollrapport fra offentlig myndighet – Det Lokale Eltilsyn (DLE) eller eventuelt andre tilsvarende kontrollinstanser med avvik som ikke er utbedret eller kontrollen er over 5 år?
Nei
6. Forekommer det ofte at sikringene løses ut?
Nei
7. Har det vært brann, branntilløp eller varmgang (for eksempel termiske skader på deksler, kontaktpunkter eller lignende) i boligens elektriske anlegg?
Nei

Generelt om anlegget

8. Er det tegn til at det har vært termiske skader (tegn på varmgang) på kabler, brytere, downlights, stikkontakter og elektrisk utstyr? Sjøkk samtidig tilstanden på elektrisk tilkobling av varmtvannsbereder, jampfør eget punkt under varmtvannstank

Tilstandsrapport

Nei

9. Er der synlig defekter på kabler eller er disse ikke tilstrekkelig festet?
Nei

Inntak og sikringskap

10. Er det tegn på at kabelinnføringer og hull i inntak og sikringskap ikke er tette, så langt dette er mulig å sjekke uten å fjerne kapslinger?

Nei

11. Finnes det kursfortegnelse, og er den i samsvar med antall sikringer?
Ja

12. Foreta en helhetsvurdering av det elektriske anlegget, dets alder, allmenne tilstand og fare for liv og helse. Bør det elektriske anlegget ha en utvidet el-kontroll?

Ja Tilstandsgraden er satt på bakgrunn av manglende eltilsyn siste 5 år, manglende dokumentasjon og samsvarserklæringer på utført arbeid på anlegget utført i forrige eiers regi iht. lovkrav og forskrift.

Generell kommentar

Kostnadsestimatet er kun beregnet for utførelse av elkontroll, ikke kostnadene ved retting av eventuelle avvik.

Kostnadsestimat: Under 10 000



! TG 0 Branntekniske forhold

Dette er en forenklet kontroll begrenset til de spørsmål som fremkommer under. Tilstandsgraden er basert på retningslinjer til disse spørsmålene i bransjestandarden NS3600. Dette kan ikke sammenlignes med en fullstendig kontroll av branntekniske forhold av offentlig myndighet, eller en vurdering av boligens branntekniske forhold eller prosjektering fra en rådgiver med spesialkompetanse. En bygnings sakkyndig har verken kompetanse til å gi slik veiledning eller lov til å foreta en slik kontroll.

Tilstandsgraden er vurdert ut fra den forenklete og begrensede kontrollen. Det kan være feil og mangler om branntekniske forhold som en slik forenklet undersøkelse ikke vil avdekke. Vær derfor oppmerksom på denne risikoen, og søk videre veiledning eller rådgivning.

Felles brannvarslingsanlegg i fellesområder og leilighetene. Kjeller er sprinklet. Detektor montert i himling i entré/gang. Brannslukker registrert på hovedsoverrommet.

Det skal iflg. forskrift være montert tilstrekkelig antall røykvarslere. Det skal være minst én detektor eller røykvarslere i hver etasje, som skal dekke kjøkken, stue, sone utenfor soverom og sone utenfor tekniske rom. Alarmen skal kunne høres tydelig på oppholdsrom og soverom når dørene mellom rommene er lukket.

Eier skal også sørge for at boligen er utstyrt med manuelt slukkeutstyr som kan benyttes i alle rom. Som manuelt slukkeutstyr nevnes pulverapparat eller husbrannslange. Det gjøres oppmerksom på at kontrollen kun er en stikkprøvekontroll, og gir ingen garanti for at anlegget er feilfritt.

Brannslukningsutstyr skal fremvises ved overtagelse. Det anbefales å funksjonsteste løse røykvarslere ved overtagelse. Brannslukningsapparat bør ikke være eldre enn 10 år, til tross for at pilen står på grønt og at plomberingen/sikringen er inntakt.

1. Er det mangler for brannslukningsutstyr i boligen iht. forskriftskrav på søknadstidspunktet, men minst Byggeforskrift 1985?
Nei
2. Er det skader på brannslukningsutstyr eller er apparatet eldre enn 10 år?
Nei Brannslukningsapparat er merket 2015.
3. Er det mangler på røykvarslere i boligen iht. forskriftskrav på søknadstidspunktet, men minst Byggeforskrift 1985?
Nei
4. Er det skader på røykvarslere?
Nei

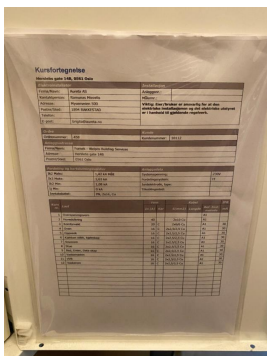

Tilstandsrapport

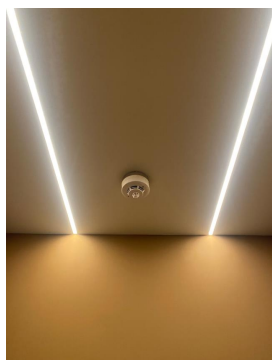
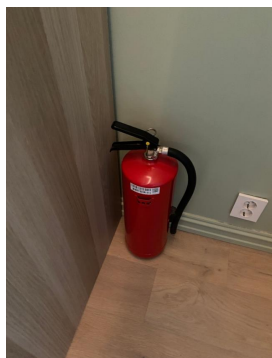

TOMTEFORHOLD

Drenering

Punktet må sees i sammenheng 'Rom under terreng'

Dreneringsforholdet i området, ved boligkvartalet og rundt bygningsmassen antas å være noe dårlig. Det er registrert at kjeller er noe fuktig. Det er installert lufteanlegg i kjelleren.

Det kan på generelt grunnlag registreres noe fuktvandring og fuktopptrekk i nedre del av grunnmur/kjellervegg. Det gjøres i den forbindelse oppmerksom på at noe fuktvandring i nedre deler av grunnmur er påregnelig ved denne type eldre konstruksjoner, da boligen ble oppført uten fuktsperre mot grunnen.

Tilstanden er ikke videre vurdert for felles bygningsdel i herværende rapport, da dette er boligselskapets ansvarsområde.

Arealer, byggetegninger og brannceller

Standard gjeldende fra 01.01.2024

Arealmålinger og arealoppsett er basert på Norsk standard 3940:2023 Areal- og volum-beregninger av bygninger. Arealet gjelder for tidspunktet da boligen ble målt

Hva er måleverdig areal?

Arealet i rommet må ha minst 1,90 m fri høyde over gulvet og minst bredde på 0,60 m. Et loft med skråtak vil for eksempel bare få registrert målbart areal der høyden er minst 1,90 m og bredden minst 0,60 m. Rommet må ha dør eller luke, og gangbart gulv.

Hva er bruksareal?

BRA = BRA-i + BRA-e + BRA-b

Bruksarealet for bygningen er bruttoarealet minus arealet som opptas av yttervegger.



Carport og/eller garasjeplass i felles garasjeanlegg er ikke måleverdig areal

Internt bruksareal (BRA-i) Arealet innenfor boenheten(e)

Ekstern bruksareal (BRA-e) Arealet av alle rom utenfor boenheten(e) og som tilhører denne, slik som for eksempel bod

Innglasset balkong mv (BRA-b) Arealet av innglasset balkong, veranda eller altan når denne er tilknyttet boenheten(e)

Terrasse- og balkongareal (TBA) Arealet av terrasser, åpne balkonger og åpen altan tilknyttet boenheten(e)

Gulvareal (GUA) Er sum av BRA (bruksareal) og ALH (areal med lav takhøyde).

Areal med lav takhøyde (ALH) er ikke måleverdig areal, som skyldes skråtak og lav himlingshøyde.

GUA kan opplyses i markedsføring der det er aktuelt for den konkrete boligen og kun sammen med BRA-i, for eksempel der gulvflaten har en verdi og har funksjon ved møblering og bruk av rommene. Ikke innredet areal som kaldloft, måles og oppgis normalt ikke.

Arealet kan ikke alltid fastsettes nøyaktig

Areal kan være komplisert eller umulig å måle opp nøyaktig fordi det er vanskelig å fastslå tykkelsen på innervegger, skjevheter i og utforming av bygningskonstruksjoner som karnapp, buer og vinkler som ikke er rette, åpne rom over flere etasjer og så videre.

Eiendommens markedsverdi kan ikke baseres på en matematisk beregning basert på antall kvadratmeter opplyst i rapporten. Opplysninger om areal kan altså ikke alene benyttes for å beregne eiendommens verdi.

Den bygningsfaglige kan avdekke eventuelle bruksendringer og avvik i branncelleinndeling

Den bygningsfaglige ser på byggetegninger hvis de er tilgjengelige og dette er en del av oppdraget, og vurderer bruken av boligen opp mot tegningene. Hvis den bygningsfaglige avdekker at en bolig ikke ser ut til å være delt opp i brannceller etter kravene i byggeteknisk forskrift på befaringstidspunktet, skal det opplyses om dette.

Reglene om bruksendring og brannceller kan være kompliserte. Søk videre faglige råd om rapporten ikke gir deg svar. Den bygningsfaglige kan ikke vurdere og svare på alle spørsmål, og kan heller ikke vite om kommunen kan gi unntak for kravene som gjelder. [Vil du vite mer?](#)

Om brannceller

En branncelle er hele eller avgrensede deler av en bygning hvor en brann fritt kan utvikle seg uten at den kan spre seg til andre bygninger eller andre deler av bygningen i løpet av en fastsatt tid.

Om bruksendring

Bruksendring er å endre bruken av et rom fra en tillatt bruk til en annen. Dette kan kreve søknad og tillatelse, for eksempel hvis du endrer et rom fra bod til soverom eller arbeidsrom, eller hvis du endrer en bolig til to separate boliger.

Rom for varig opphold har krav til takhøyde, romstørrelse, rømningsvei og lysforhold som må være oppfylt. Du kan søke kommunen om unntak for kravene, men kan ikke regne med å få unntak for krav som går på helse og sikkerhet, for eksempel krav til rømningsvei.

Bruksendring som krever godkjenning, og som ikke er søkt bruksendret, er ulovlig. Kommunen kan etter plan- og bygningsloven kapittel 32 forfølge overtredelser. Kommunen kan pålegge deg å avslutte den ulovlige bruken, eventuelt å rette eller tilbakeføre rommet til godkjent bruk.

Arealer

Leilighet

Ny arealstandard

Etasje	Bruksareal BRA m ²			SUM	Terrasse- og balkongareal (TBA)
	Internt bruksareal (BRA-i)	Eksternt bruksareal (BRA-e)	Innglasset balkong (BRA-b)		
Kjeller		7		7	
3. etasje	64			64	3
Loft		4		4	
SUM	64	11			3
SUM BRA	75				

Romfordeling

Etasje	Internt bruksareal (BRA-i)	Eksternt bruksareal (BRA-e)	Innglasset balkong (BRA-b)
Kjeller		Bod	
3. etasje	Entré/gang, stue med åpent kjøkken, 2 soverom, dusj/wc		
Loft		Bod	

Kommentar

Alle areal er ca. mål og er oppmålt/kontrollmålt på stedet. Areal oppgis alltid i hele nærmeste kvadratmeter i rapporten. Grunnet avrundingsmetoder kan avvik på opptil +/- 2% forekomme. Alle arealer er oppmålt med håndholdt lasermåler, og gjelder for det tidspunkt oppmålingen fant sted.

Fra og med 01.01.2024 gjelder nye regler for arealmåling. Areal i denne rapporten er målt etter de nye reglene i NS 3940:2023. Arealene oppgis i hovedsak som BRA-i, med tilleggsarealer som BRA-e. Presiseringer for enkelte arealbegreper og definisjoner i forbindelse med arealmåling ved omsetning og/eller verdisetting av boenheter er beskrevet i 'Takseringsbransjens retningslinjer for arealmåling'.

Måleverdige arealer: Nisjer/innhuk ved åpninger til dører og vinduer i yttervegger er medregnet. Større åpninger enn nødvendige åpninger i etasjeskiller for trapp, heiser, sjakter og lignende, regnes ikke med i etasjens areal. Hvis trapp inngår i åpningen, regnes trappens horisontalprojeksjon med i etasjens areal. Rom skal ha adkomst og gangbart gulv. Rommenes bruk kan være i strid med byggeforskriftene selv om de er måleverdige. Det er ingen forutsetning at rom oppfyller krav i byggeforskrifter til varig opphold. I hovedsak er det dagens bruk av rommet på befaringstidspunktet som bestemmer betegnelsen, uavhengig av hva som er godkjent av bygningsmyndighetene. I mange tilfeller må den bygningssakkyndige la sitt skjønn overstyre hovedregelen. Dette betyr at rommene kan defineres både som oppholdsrom, selv om de er i strid med byggeforskriftene.

Seksjonen har balkong som inngår i TBA arealet. Balkongene er oppmålt til ca. 3,5m². og er oppmålt fra innsiden av rekkverket.

Seksjonen disponerer kjellerbod på ca. 6,6m². og loftsbod med skråtak på ca. 4,4m². (oppmålt gulvareal på ca. 7,1m².)

Seksjonen har bruksrett til vaskerom i tidligere toalettrom i trappegang. Vaskerommet deles med naboseksjonen. Vaskerommet er oppmålt til ca. 2,5m². Vaskerommet ligger under sameiets ansvar iflg. eier.

Bodene i kjeller og på loft tildeles av styret i sameiet. Bruksretten kan av sameiet endres i fremtiden, og selger/takstingeniøren kan derfor ikke holdes ansvarlig for senere endringer.

Lovlighet

Byggetegninger

Det foreligger godkjente og byggemeldte tegninger, men de stemmer ikke med dagens bruk

Kommentar: Tegninger fra 1976 er innhentet fra PBE sitt byggesaksinnsyn på nett. Tidligere eier har i 2020 utført ombygningsarbeider. Våtrommet er utvidet. Kjøkken er flyttet ut i opprinnelig stue. Vegg mellom opprinnelig kjøkken og soverom er fjernet, og vegg mellom opprinnelig stue og soverom er fjernet.

Brannceller

Er det påvist synlige tegn på avvik i branncelleinndeling ut ifra dagens byggteknisk forskrift?

Ja Nei

Nyere håndverkstjenester

Er det ifølge eier utført håndverkstjenester på boligen siste 5 år?

Ja Nei

Kommentar: Våtrommet er utvidet. Kjøkken er flyttet. Vegg mellom opprinnelig kjøkken og soverom, og opprinnelig stue og soverom er fjernet. Det er ikke fremvist dokumentasjon på utførte arbeider.

Krav for rom til varig opphold

Er det påvist avvik i forhold til rømningsvei, dagslysflate eller takhøyde?

Ja Nei

Kommentar:

Total fordeling mellom P-ROM og S-ROM

Tabellen under viser fordelingen av P-ROM og S-ROM etter veiledningen til NS 3940: 2012. Dette er til informasjon og til sammenligning. Tallene er omtrentlige, kan avvike fra faktiske målinger og er ikke juridisk bindende

	P-ROM(m2)	S-ROM(m2)
Leilighet	64	0

Kommentar

Leilighet

Fra og med 01.01.2024 gjelder nye regler for arealmåling. Begrepene P-rom og S-rom vil med tid utgå ifbm. de nye reglene for arealmåling.

I en overgangsperiode skal rapporter som benyttes i boligomsetningen eller dersom det er en del av oppdraget også opplyse om fordelingen mellom P-ROM og S-ROM med utgangspunkt i definisjonene som fremkommer av veiledningen til Norsk Standard 3940 Areal- og volumberegninger av bygninger fra 2012. Fordelingen mellom P-ROM og S-ROM er basert på veiledningen og bygningssakkyndiges eget skjønn. P-ROM er måleverdige rom som benyttes til kort eller langt opphold. S-ROM er måleverdige rom som benyttes til lagring, og tekniske rom. Bruken av et rom på befaringstidspunktet har betydning for om rommet defineres som P-ROM eller S-ROM. Dette betyr at rommet både kan være i strid med teknisk forskrift og mangle godkjenning i kommunen for den aktuelle bruken, uten at dette vil få betydning for valg av arealkategori i herværende rapport.

Befarings - og eiendomsopplysninger

Befaring

Dato	Til stede	Rolle
13.11.2024	Jan Nicolai Aamot	Takstingeniør
	Eier fremviste og ga opplysninger om boligen	

Matrikkeldata

Kommune	gnr.	bnr.	fnr.	snr.	Areal	Kilde	Eieforhold
301 OSLO	229	39	0	11	517.2 m ²	Kartverket/www.seeien dom.no	Eiet

Adresse

Herslebs gate 14 B

Hjemmelshaver

Mikela Beck og Olav Edwards Lønshø

Boligselskap

Sameiet Herslebs gate 14

Eierandel

6 / 100

Felles gjeld:

Kr. 140 366 06.11.2024

Forretningsfører

OBF - Tlf. 2212 2340

Eiendomsopplysninger

Beliggenhet

Praktisk, lys og gjennomgående 3-roms leilighet med overbygget balkong mot stille gårdsrom. Eiendommen har en meget sentral beliggenhet på Hersleb, nedre Grüerløkka. Boligområdet består i hovedsak av eldre kvartalsbebyggelse med indre gårdsrom. Umiddelbar nærhet til dagligvareforretninger, ellers er det et stort utvalg av forretninger, butikker, kafeer/spisesteder og servicetilbud på Grüerløkka, øyen og Grønland. Treningssentre i nærområdet. Offentlig kommunikasjon i umiddelbar nærhet. Flere flotte tur- og rekreasjonsområder i nærområdet, som bl.a. Akerselven og Botanisk Hage.

Tilknytning vann

Eiendommen er tilknyttet offentlig avløp via private stikk- og fellesledninger.

Alle eiendommer som er tilknyttet offentlig vann og avløp har private stikkledninger, som vedlikeholdes for eiers egen regning. For ytterligere opplysninger om de private stikkledningene tar man kontakt med kommunen.

Tilknytning avløp

Eiendommen er tilknyttet offentlig avløp via private stikk- og fellesledninger.

Alle eiendommer som er tilknyttet offentlig vann og avløp har private stikkledninger, som vedlikeholdes for eiers egen regning. For ytterligere opplysninger om de private stikkledningene tar man kontakt med kommunen.

Om tomten

Skjermet bakgård/gårdsrom med stensatte gangarealer, plener, trær/prydbusker og sittegrupper og sykkelparkering. betongheller, diverse beplantning, plener, grillplass, sittegrupper og sykkelparkering.

Tinglyste/andre forhold

Månedlige felleskostnader opplyses å utgjøre kr. 5.599,-. Felleskostnadene er ikke spesifisert, men inkl. bl.a. felles strøm, kapitalkostnader (betjening av fellesgjeld med renter/avdrag, felles strøm, gårdsbestyrelse, komm. avgifter, forsikring, felles vedlikehold og generell drift av boligselskapet.

Bygningen/boligen kan ha skjulte feil/mangler som er vanskelig å oppdage ved befarings. Særskilte områder er membranløsninger i våtrom, isolering av gulv, vegger, himlinger og vann- og avløpsnett. Elde og utidsmessighet kombinert med endret bruk, kan over tid avdekke skjulte feil/mangler som ikke oppdages ved visuell kontroll.

Parkering

Gateparkering etter gjeldende bestemmelser. Det er flere ladestasjoner for el-bil i nærområdet.

Det er innført beboerparkering i området. Med beboerparkering kan du parkere fritt i området rundt boligen på offentlige parkeringsplasser regulert til beboerparkering. Eier må være registret i Folkeregisteret og kommunen tar seg årlig betalt for slik parkering.

Se kommunens hjemmeside for ytterligere informasjon og krav:

<https://www.oslo.kommune.no/gate-transport-og-parkering/parkering/beboerparkering/beboerparkering-for-privatpersoner/>

Skattetakst og formuesverdi

År	Kommentar
2024	Fåes ved henvendelse til Ligningskontoret.

Forsikring

Selskap	Avtalenr	Type	Forsikringssum	Årlig premie
Gjensidige Forsikring	85441905			
Kommentar Felles bygningsforsikring i regi av boligselskapet. Forsikringspolise er ikke fremlagt. Det forventes at eiendommen er tilstrekkelig forsikret.				

Kilder og vedlegg

Dokumenter

Beskrivelse	Dato	Kommentar	Status	Sider	Vedlagt
Forretningsfører		Boliginformasjon om felleskostnader, andel formue/gjeld og forsikringsselskap	Gjennomgått		Nei
Egenerklæring	06.11.2024	Eiers egenerklæring om boligen	Gjennomgått	4	Nei
Norges Eiendommer		Informasjon om eier	Gjennomgått		Nei
Statens Kartverk			Gjennomgått		Nei

Tilstandsrapportens avgrensninger

STRUKTUR•REFERANSENIVÅ•TILSTANDSGRADER

- Rapporten er basert på innholds krav i Forskrift til avhendingslova (tryggere bolighandel). Formålet er å gi en tilstandsanalyse til bruk for den som bestiller og/eller i et salg til forbruker, og ikke for andre tredjeparter. Rapportens omfang, struktur, metode og begrepsbruk følger i hovedsak Norsk Standard NS 3600:2018 (Teknisk tilstandsanalyse ved omsetning av bolig), samt Takstbransjens retningslinjer ved tilstandsrapportering for boliger og Takstbransjens retningslinjer for arealmåling.
- Tilbakeholdt eller uriktig informasjon som har betydning for vurderingen, er ikke bygningssakkyndiges ansvar. Rapporten beskriver avvik, altså en tilstand som er dårligere enn referansenivået. Rapporten framhever normalt ikke positive sider ved boligen ut over det som fremgår av tilstandsgradene.
- Tilstanden angis i rapporten og gir uttrykk for en gitt forventet tilstand blant annet vurdert ut fra alder og normal bruk slik:

i) **Tilstandsgrad 0, TG0:** Ingen avvik eller skader. I tillegg må bygningsdelen være tilnærmet ny, mindre enn 5 år, og det foreligger dokumentasjon på faglig god utførelse.

ii) **Tilstandsgrad 1, TG1:** Mindre avvik. Normal slitasje. Strakstiltak ikke nødvendig. TG1 kan gis når bygningsdelen er tilnærmet ny og det ikke foreligger dokumentasjon på faglig god utførelse.

iii) **Tilstandsgrad 2, TG2:** Vesentlige avvik, og mindre avvik som etter NS 3600 gir TG 2, men som ikke nødvendigvis krever umiddelbare tiltak. I denne rapporten kan TG2 i Rapportsammendrag være inndelt i TG2 som krever tiltak og de som ikke krever umiddelbare tiltak. Konstruksjonen har normalt enten feil utførelse, en skade eller symptomer på skade, sterk slitasje eller nedsatt funksjon. Vedlikehold eller tiltak trengs i nær fremtid, det er grunn til å varsle fare for skader på grunn av alder eller overvåke spesielt på grunn av fare for større skade eller følgeskade. For skjulte konstruksjoner vil alder i seg selv være et symptom som kan gi TG2. For synlige konstruksjoner kan alder sammen med andre symptomer og momenter gi TG2. Avvik under TG2 kan gis sjablongmessig anslag.

iv) **Tilstandsgrad 3, TG3:** Store eller alvorlige avvik. Kraftige symptomer på forhold som man må regne med trenger utbedring straks eller innen kort tid. Påvist funksjonssvikt eller sammenbrudd. Avvik under TG3 skal gis sjablongmessig anslag.

v) **Tilstandsgrad TGiU:** Ikke undersøkt/ikke tilgjengelig for undersøkelse.

- Ved TG0 og TG1 gis det normalt ingen begrunnelse for valg av tilstandsgrad, fordi bygningen eller bygningsdelen da bare har normal slitasje. For anbefalte tiltak ved TG2 og TG3 må bruker av rapporten vurdere om tiltakene er nødvendige og lønnsomme. Hva det vil koste å utbedre rom eller bygningsdeler er et sjablongmessig anslag basert på registrert avvik og angitte tiltak i rapporten. Anslaget er gitt på generelt grunnlag og basert på erfaringstall i seks intervaller, og kan ikke forveksles med en konkret vurdering og tilbud fra en entreprenør eller håndverker. Det må eventuelt innhentes tilbud for en nærmere undersøkelse, og konkret og nøyaktig vurdering av utbedringskostnad. Kostnader til ikke oppdagede avvik/utbedringer/feil kan forekomme. Utbedringskostnad avhenger av personlige preferanser og markedspris på materialer og tjenesteyter.

PRESISERINGER

- Avvik vurderes ut fra tekniske forskrifter på godkjenningstidspunktet for bygget. Noen bygningsdeler vurderes

etter gjeldende teknisk forskrift på befaringstidspunktet. Dette gjelder blant annet:

i) Bad, vaskerom (våtrom)

ii) Forhold rundt brann, rømming, sikkerhet, for eksempel rekkverkshøyder/åpninger, ulovlige bruksendringer, brannceller mv.

- For skjulte konstruksjoner slik som vann og avløp uten dokumentasjon, er kvalitet og alder vurdert.

- Fastmonterte installasjoner, for eksempel innfelt belysning (downlights), demonteres ikke for å sjekke dampspærren bak. Dette av hensyn til bygningssakkyndiges kompetanse og risikoen for skade.

- Kontroll av fukt i konstruksjonen ved hulltaking i bad og vaskerom (våtrom), rom under terreng (kjelleretasje, underetasje og sokkeletasje) eller andre bygningsdeler skjer etter eiers aksept. Hulltaking av våtrom og rom under terreng kan unntaksvis unnlates, se Forskrift til Avhendingsloven.

- Kontroll av romfunksjoner for P-ROM utføres kun når det ikke foreligger godkjente og byggemeldte tegninger, eller når tegninger ikke stemmer med dagens bruk.

- Bygningssakkyndig gir en forenklet vurdering av branntekniske forhold og elektriske installasjoner i boligen dersom det er mer enn fem år siden sist boligen hadde el-tilsyn. Bygningssakkyndig kan anbefale å konsultere offentlige myndigheter eller kvalifisert elektrofaglig fagperson ved behov for grundigere undersøkelser.

TILLEGGSENDERSØKELSER

Etter avtale kan tilstandsanalysen utvides til også å omfatte tilleggssundersøkelser utover minimumskravet i forskriften.

BEFARINGEN

Rapporten gir en vurdering av byggverk og bygningsdeler som bygningssakkyndig har observert, og som fremkommer av Forskrift til avhendingsloven. Rapporten er likevel ingen garanti for at det ikke kan finnes skjulte feil, skader og mangler. NS 3600:2018 (Teknisk tilstandsanalyse ved omsetning av bolig) har undersøkelsesnivå fra 1 til 3, der undersøkelsesnivå 1 er det laveste og baseres på visuell observasjon. Rapporten baseres på undersøkelsesnivå 1 med få unntak (våtrom og rom under terreng). I praksis betyr dette at gjennomføringen av befaringen begrenses som følger:

- Det utføres kun visuelle observasjoner på tilgjengelige flater uten fysiske inngrep (f.eks. riving).

- Flater som er skjult av snø eller på annen måte ikke er tilgjengelig eller skjult, blir ikke kontrollert. Det foretas ikke funksjonssprøving av bygningsdeler, som isolasjon, piper, ventilasjon, el. anlegg, osv.

- Det gis ingen vurdering av boligens tilbehør, hvite- og brunevarer og annet inventar. Dette gjelder også integrert tilbehør.

- Inspisering av yttertak er basert på det som er synlig, normalt på insiden fra loftet og utvendig fra stige/bakkenivå. Befaring av tak må være sikkerhetsmessig forsvarlig for å kunne gjennomføres.

- Stikkprøvetakninger er utvalgt tilfeldig og kan innebære kontroll under overflaten med spiss redskap eller lignende.

Tilstandsrapportens avgrensninger

UTTRYKK OG DEFINISJONER

- Tilstand: Byggverkets eller bygningsdelens tekniske, funksjonelle eller estetiske status på et gitt tidspunkt.
- Symptom: Observerbart forhold som gir indikasjon på hvilken tilstand et byggverk eller en bygningsdel befinner seg i. Benyttes ved beskrivelse av avvik.
- Skadegjørere: Zoologiske eller biologiske skadegjørere, i hovedsak råte, sopp og skadedyr.
- Fuktøk: Overflatesøk med egnet søkeutstyr (fuktindikator) eller visuelle observasjoner.
- Fuktmåling: Måling av fuktinnhold i materiale eller i bakenforliggende konstruksjon ved bruk av egnet måleutstyr (blant annet hammerelektrode og pigger).
- Utvidet fuktøk (hulltaking): Boring av hull for inspeksjon og fuktmåling i risikoutsatte konstruksjoner, primært i tilstøtende vegger til bad, utforede kjellervegger og eventuelt i oppforede kjellergulv.
- Normal slitasjegrade: Forventet nedsliting av materiale i overflaten som er basert på enkle visuelle observasjoner. Kan vurderes sammen med bygningsdelens alder.
- Forventet gjenværende brukstid: Anslått tid et byggverk eller en del av et byggverk fortsatt vil være tjenlig for sitt formål (NS3600, Termer og definisjoner punkt 3.9)

AREALBEREGNING FOR BOENHETER

- Areal fastsettes etter Forskrift til avhendingsloven og Norsk Standard 3940 Areal- og volum-beregninger av bygninger fra 2023.
- Areal oppgis i hele kvadratmeter i rapporten, og gjelder for det tidspunkt oppmålingen fant sted.
- Bruksareal (BRA) er det måleverdige arealet som er innenfor omsluttete vegger målt i gulvhøyde (bruttoareal minus arealet som opptas av yttervegger). I tillegg til gulvhøyde gjelder regler om fri bredde for at arealet skal være måleverdig, med betydning for BRA av for eksempel loft med skråtak. BRA består av internt bruksareal (BRA-i), eksternt bruksareal (BRA-e) og innglasset balkong mv (BRA-b). Terrasse- og balkongareal (TBA) opplyses der tilstandsrapporten skal benyttes i boligomsetningen og der det er aktuelt. I tillegg kan gulvareal (GUA) og areal med lav takhøyde (ALH) opplyses sammen med BRA der det er aktuelt og en del av oppdraget. Rom skal ha atkomst og gangbart gulv for å kunne regnes som BRA/måleverdig areal.
- Arealet måles og oppgis dersom arealet oppfyller krav til måleverdighet, slik som at arealet må ha minst en bredde på 0,6m og minst en høyde på 1,9 m osv. Et rom kan være i strid med teknisk forskrift og mangle godkjenning hos kommunen for den aktuelle bruken, uten at dette får betydning for om arealet måles og oppgis i tilstandsrapporten. Når arealet måles tas det ikke hensyn til om arealet er lovlig oppført eller om bruken er lovlig, bruksendringer, lysforhold eller andre sikkerhetsmangler.
- Eiendommens markedsverdi kan ikke baseres på en rent matematisk beregning i forhold til antall kvadratmeter opplyst i rapporten. Opplysninger om areal kan altså ikke alene benyttes for beregning av eiendommens verdi.

• Rom som ligger utenfor boenheten, men som eier har påvist og/eller opplyst at tilhører boenheten, er oppmålt og inkludert i BRA-e. Det er ikke fremvist dokumentasjon på at rommet tilhører boenheten, med mindre dette er angitt særskilt. Rom utenfor boenheten kan omdisponeres av borettslaget/sameiet og dette kan påvirke boligens BRA. Vær oppmerksom på at NS 3940:2023 og eierseksjonsloven har ulik definisjon av fellesareal. Ved arealmåling gjelder NS 3940:2023 som definerer fellesareal slik: "Delen av bygning som brukes av to eller flere bruksenheter eller til bygningens forvaltning, drift eller vedlikehold.

• I en overgangsperiode skal rapporter som benyttes i boligomsetningen eller dersom det er en del av oppdraget også opplyse om fordelingen mellom P-ROM og S-ROM med utgangspunkt i definisjonene som fremkommer av veiledningen til Norsk Standard 3940 Areal- og volum-beregninger av bygninger fra 2012. Fordelingen mellom P-ROM og S-ROM er basert på veiledningen og bygningssakkyndiges eget skjønn. P-ROM er måleverdige rom som benyttes til kort eller langt opphold. S-ROM er måleverdige rom som benyttes til lagring, og tekniske rom. Bruken av et rom på befaringstidspunktet har betydning for om rommet defineres som P-ROM eller S-ROM. Dette betyr at rommet både kan være i strid med teknisk forskrift og mangle godkjenning i kommunen for den aktuelle bruken, uten at dette vil få betydning for valg av arealkategori.

• Se øvrig informasjon om areal i rapporten, Norsk Standard 3940 (2012 og 2023) og veiledningen til disse.

PERSONVERN

iVerdi AS, bygningssakkyndig og takstforetaket behandler personopplysninger som bygningssakkyndig trenger for å kunne utarbeide rapporten. Personvernerklæring med informasjon om bruk av personopplysninger og dine rettigheter finner du her [Personvernerklæring - iVerdi](#)

DELING AV PERSONOPPLYSNINGER FOR TRYGGERE BOLIGHANDEL OG MULIG RESERVASJON

Norsk takst og deres samarbeidspartnere benytter personopplysninger fra rapporten for analyse- og statistikkformål, samt utvikling og drift av produkter og tjenester for takstbransjen og andre aktører i bolig-omsetningen. Les mer om dette og hvordan du kan reservere deg på <https://www.norsktakst.no/norsk/om-norsk-takst/personvernerklæring/reservasjon/>

Vendu lager en boliganalyse basert på opplysninger fra rapporten. Les mer om dette og hvordan du kan reservere deg her: <https://samtykke.vendu.no/PX4348>

KLAGEORDNING FOR FORBRUKERE

Er du som forbruker misfornøyd med bygningssakkyndiges arbeid eller opptreden ved taksering av bolig eller fritidshus, se www.takstklagenemnd.no for mer informasjon