

Tilstandsrapport

📍 Tore Hunds vei 4, 0576 OSLO

📖 OSLO kommune

gnr. 128, bnr. 48

Andelsnummer 209

Sum areal alle bygg: BRA: 82 m² BRA-i: 76 m²



Befaringsdato: 23.04.2026

Rapportdato: 05.05.2026

Oppdragsnr.: 12018-26054

Eiendomsverdi ref nr: VF1486

Autorisert foretak: Alpha Taksering AS

Sertifisert Takstingeniør: Jan Nicolai Aamot



Rapporten kan brukes i inntil ett år etter rapportdato, og kan ikke gjenbrukes ved flere boligsalg i denne perioden. Skjer det endringer, oppstår skader også videre på boligen, bør du som selger be om oppdatert rapport.

Norsk takst

Norsk takst er bransjeorganisasjonen for landets bygningssakkyndige og takstforetak, med om lag 1400 sertifiserte medlemmer fordelt på omtrent 1000 bedrifter. I boligomsetningen regnes takstrapportene som et helt avgjørende element i den informasjonen som gjøres tilgjengelig for kjøper. Årlig leverer medlemmene rundt 120.000 slike takster. Det gir unik oversikt over norske boliger, og bidrar til at alle oppdrag kan utføres med utgangspunkt i erfaringsbasert kvalitet.



Det stilles høye krav til utdanning, sertifisering og yrkesetikk. Norsk takst er opptatt av at boligomsetningen skal være trygg, og legger vekt på å opptre uavhengig av andre bransjeaktører. Bygningssakkyndige fakturerer sine tjenester uten hensyn til hvilken pris som oppnås, og skal heller ikke på annen måte ha noen egeninteresse knyttet til handelen.

Uavhengighet og god fagkunnskap har over tid bygget troverdighet og tillit. Både selger og kjøper skal kunne stole på bygningssakkyndiges vurderinger. For tilfeller der det likevel skulle oppstå misnøye med utført arbeid, har vi sammen med Forbrukerrådet etablert en klagenemnd.

Norsk takst har en sentral rolle i utviklingen av norske standarder, regler og profesjonsprinsipper, og representerer bransjen i alle relevante internasjonale fora. Dette sikrer at norske bygningssakkyndige tidlig kan tilpasse seg krav og bransjetrender fra utlandet, samtidig som takseringsfaget får en norsk stemme på verdensbasis. Organisasjonen bidrar i næringspolitisk sammenheng, og har vært en pådriver for å sikre at lover og regler gir trygghet for forbrukerne i boligomsetningen.

ALPHA TAKSERING AS

Rapportansvarlig

Jan Nicolai Aamot
Uavhengig Takstingeniør
jan.nic@taksering.as
930 44 336



Dette trenger du å vite om tilstandsrapporten



Hva er en tilstandsrapport?

En tilstandsrapport beskriver synlige skader/avvik eller tegn på skader/avvik på boligen. Rapporten fremhever vanligvis ikke positive egenskaper ved boligen.



Hva vurderer en bygningsakkyndig?

Den bygningsakkyndige vurderer boligen ut fra hva man kan forvente av en bygning av samme alder og type. Vurderingen gjøres som regel mot hvordan det var vanlig å bygge og regler som gjaldt da boligen ble oppført (søknadstidspunktet). Forhold som er vanlige for bygningens alder, slik som slitasje etter normal bruk regnes ikke som avvik.



Hva inneholder tilstandsrapporten?

Den bygningsakkyndige undersøker rom og bygningsdeler slik det kommer frem av [Forskrift til avhendingsloven](#). Tilstandsrapporten inneholder bare avvik som den bygningsakkyndige kan se eller kontrollere med enkle hjelpemidler. Det gjøres ikke nærmere undersøkelser slik som åpning av vegger eller andre bygningsdeler. I vegg mot våtrom og rom under terreng kan det borres et hull for å gjøre enkle undersøkelser slik som fuktsøk.

Når du kjøper en brukt bolig

Når du kjøper en brukt bolig, er det viktig å være oppmerksom på at dette ikke kan sammenlignes med å kjøpe en ny bolig. Måten boligen ble bygget på kan være annerledes enn i dag. Bygninger svekkes over tid, og utsettes for slitasje blant annet på grunn av bruk og vær og vind. Mange boliger fornyes helt eller delvis, noen i flere omganger, eller det oppføres tilbygg. Særlig for boliger som er pusset opp eller endret, er det viktig å merke seg at fornyelse av overflater ikke nødvendigvis betyr at bygningsdeler under er forbedret.

Vurdering mot byggregler

Den bygningsakkyndige vil vurdere boligen mot hvordan det var vanlig å bygge og regler som gjaldt på søknadstidspunktet. Den bygningsakkyndige ser etter avvik som har betydning for og som reduserer boligens funksjon og verdi, og som kommer frem av forskrift til avhendingslova.

Noen bygningsdeler og forhold vil den bygningsakkyndige vurdere mot dagens regelverk. Etter dagens regelverk vil disse kunne få avvik og/eller TG2 eller TG3 uten at det nødvendigvis er krav om at avviket utbedres. Dette kan gjelde sluk, tettesjikt og fall på bad og vaskerom, forhold som gjelder sikkerhet mot brann, rekkverk, trapper osv.

Tilstandsrapporten beskriver ikke hele boligen

BYGNINGSSAKKYNDIGE SER FOR EKSEMPEL IKKE PÅ

- vanlig slitasje og normal vedlikeholdstilstand
- bagatellmessige forhold som ikke påvirker bygningens bruk eller verdi vesentlig
- etasjeskillere
- tilleggsbygg slik som garasje, bod, anneks, naust også videre
- utvendige trapper
- støttemurer
- skjulte installasjoner
- installasjoner utenfor bygningen
- full funksjonstesting av el- og VVS-installasjoner
- geologiske forhold og bygningens plassering på grunnen
- bygningens planløsning
- bygningens innredning
- løsøre slik som hvitevarer
- utendørs svømmebasseng og pumpeanlegg
- bygningens estetikk og arkitektur
- bygningens lovlighet (bortsett fra bruksendringer, brannceller og forhold som åpenbart kan påvirke helse, miljø og sikkerhet)
- fellesarealer (med mindre boligeier har vedlikeholdsplikt for fellesarealer og dette er kjent for bygningsakkyndig, eller fellesarealet har en særlig tilknytning til boligen).

© iVerdi 2023 © Norsk takst 2023

Malen til denne rapporten, inkludert standardtekstene fra Norsk takst, er vernet etter åndsverkløven og kan kun benyttes av medlemsforetakene i Norsk takst og av takstingeniører som er sertifisert i slikt foretak, samt av kunder hos iVerdi og studenter hos NEAK. For andre aktører er eksemplarframstilling av malen og standardtekster, som utskrift og annen kopiering til bruk som grunnlag for tilsvarende rapporter, bare tillatt når det er hjemlet i lov (kopiering til privat bruk, sitat o.l.) eller avtale med Norsk Takst ([Forside](#)) eller iVerdi ([Hjem-iVerdi](#)).

Utnyttelse i strid med lov eller avtale kan medføre erstatnings- og straffansvar.

Dette trenger du å vite om tilstandsrapporten

Tilstanden vurderes med ulike tilstandsgrader

Tilstanden gir uttrykk for en gitt forventet tilstand, blant annet vurdert ut fra alder og normal bruk. Ved Tilstandsgrad 0 (TG0) og Tilstandsgrad 1 (TG1) gir den bygningssakkyndige normalt ingen begrunnelse for valg av tilstandsgrad. Grunnen er at bygningen eller bygningsdelen da bare har normal slitasje. Ved skjulte konstruksjoner kan alder alene avgjøre tilstandsgrad. Når bygningssakkyndige anbefaler tiltak, for eksempel utbedringer, må brukeren av rapporten vurdere om tiltakene er nødvendige og lønnsomme.

Når den bygningssakkyndige velger tilstandsgrad, baseres vurderingen på faste kriterier som følger av gjeldende bransjestandard for Teknisk tilstandsanalyse ved omsetning av bolig og Forskrift til avhendingslova.

! TG 0

TILSTANDSGRAD 0, TG0: INGEN AVVIK

Bygningsdelen skal være tilnærmet ny, ikke vise tegn på slitasje og det skal være lagt frem dokumentasjon på faglig god utførelse. Det er ingen merknader til delen.

! TG 1

TILSTANDSGRAD 1, TG1: MINDRE AVVIK

Bygningsdelen skal bare ha normal slitasje, og strakstiltak skal ikke anses som nødvendig. Graden kan også brukes når delen er ny, men der dokumentasjon på faglig god utførelse mangler.

! TG 2

TILSTANDSGRAD 2, TG2: VESENTLIGE AVVIK OG MINDRE AVVIK SOM ETTER NS 3600 GIR TG 2

Bygningsdelen skal enten ha feil utførelse, en skade eller symptomer på skade, sterk slitasje eller nedsatt funksjon. Graden gis når bygningsdelen trenger vedlikehold eller tiltak i nær fremtid. Graden skal også brukes når delen er gammel og det er grunn til å varsle om faren for skader på grunn av alderen, eller når det er grunn til å overvåke delen spesielt på grunn av fare for større skader eller følgeskader.

! TG 3

TILSTANDSGRAD 3, TG3: STORE ELLER ALVORLIGE AVVIK

Denne tilstandsgraden brukes ved kraftige tegn på forhold som man må regne med trenger utbedring straks eller innen kort tid. Det er påvist funksjonssvikt eller sammenbrudd.

- TG IU

IKKE UNDERSØKT/IKKE TILGJENGELIG FOR UNDERSØKELSE

Det kan være avvik/skader som ikke er avdekket.

Informasjon om utbedringskostnader

Utbedringskostnadene i rapporten er sjablongmessige anslag basert på observerte forhold som feil, skader eller uregelmessigheter, samt foreslåtte tiltak. Disse anslagene er veiledende, angis i fem intervaller, er basert på generelle erfaringstall, og må ikke forveksles med konkrete pristilbud fra håndverkere eller entreprenører. Faktiske kostnader kan variere betydelig, avhengig av individuelle valg, materialpriser og markedsforhold. For å få en nøyaktig vurdering av utbedringskostnadene anbefales ytterligere undersøkelser og innhenting av flere pristilbud fra kvalifiserte fagfolk. Slike anslag gis for TG3, der dette er mulig.



Tiltak under kr 20 000



Tiltak mellom kr 20 000 – 100 000



Tiltak mellom kr 100 000 – 200 000



Tiltak mellom kr 200 000 – 500 000



Tiltak over kr 500 000

Beskrivelse av eiendommen

Praktisk, lys og gjennomgående 3(4)-roms leilighet over to etasjeplan (2. etasje og loft). Leiligheten er gjennomgående oppussert og våtrommet er renoveret regi av tidligere eier i 2019. Ferdiggattest gitt 2022. Dagens eier har fått utført mindre endringer på vegger i loftsetasjen, lagt nytt tregulv og tilbakeført rekkverk ved trapp tilbake til sin originale form. Normal bruks slitasje på originale bygningselementer ut i fra byggeår. På generelt grunnlag må det påregnes noe oppgraderinger og overflatebehandlinger ved kjøp av brukt bolig. For fullstendig gjennomgang av bygningsdeler henvises det forøvrig til rapportens kontrollpunkter.

Boligblokk med bærende konstruksjoner, fasader og brannskillende vegger i mur-/betongkonstruksjoner. Etasjeskillere i betong. Utvendige fasader er belagt med plater.

Forutsetninger og avgrensninger:

- Det er kun utført visuell kontroll uten destruktive inngrep.
- Skjulte konstruksjoner er ikke vurdert.
- Hulltaking i vegg på våtrom er ikke utført da omsluttende vegger i våtsoner ligger inn mot naboleiligheten.
- Brannceller, branncellekonstruksjoner og rømningsforhold er kun vurdert der dette er synlig.

* Det er registrert mindre skjevheter i gården av eldre dato.

Bygningen er oppført etter den byggeskikk som var vanlig på oppføringstidspunktet, og det vil alltid kunne registreres enkelte symptomer på avvik fra normal tilstand. Det meste som følge av normal slitasje og alder på bygningsdelene. Bygningen/boligen kan ha skjulte feil/mangler som er vanskelig å oppdage ved befarings. Særskilte områder er isolering av gulv, vegger, himlinger og vann- og avløpsnett. Alder og utidsmessighet kombinert med endret bruk, kan over tid avdekke skjulte feil/mangler som ikke oppdages ved visuell kontroll.

Da dette er et boligselskap med flere enheter gjøres det ikke undersøkelser av bl.a. utvendige bygningsdeler som yttertak (inkludert loft), yttervegger, grunn og fundamenter m.m. Boligselskapet er ansvarlig for felles og utvendig vedlikehold.

Takstingeniøren ber kjøper om å gjøre seg kjent med årsberetning, husordensregler og sameiets/borettslagets regnskap.

Viser til de øvrige kontrollpunktene i rapporten for detaljert beskrivelse av tilstand på konstruksjonene i objektet og selgers egenerklærings skjema.

Tilstandsgrader er vist under detaljert teknisk tilstandsbeskrivelse. Der tilstandsgrad ikke er angitt er dette å betrakte som at bygningsdelen ikke er videre vurdert eller at dette er boligselskapets ansvarsområde. Tilstandsgraden kan dels være satt grunnet manglende dokumentasjon og alder på bygningsdelen - ikke nødvendigvis grunnet funksjonssvikt.

Arealer

[Gå til side](#)

Forutsetninger og vedlegg

[Gå til side](#)

Lovlighet

[Gå til side](#)

Sammendrag av boligens tilstand

Fordeling av tilstandsgrader

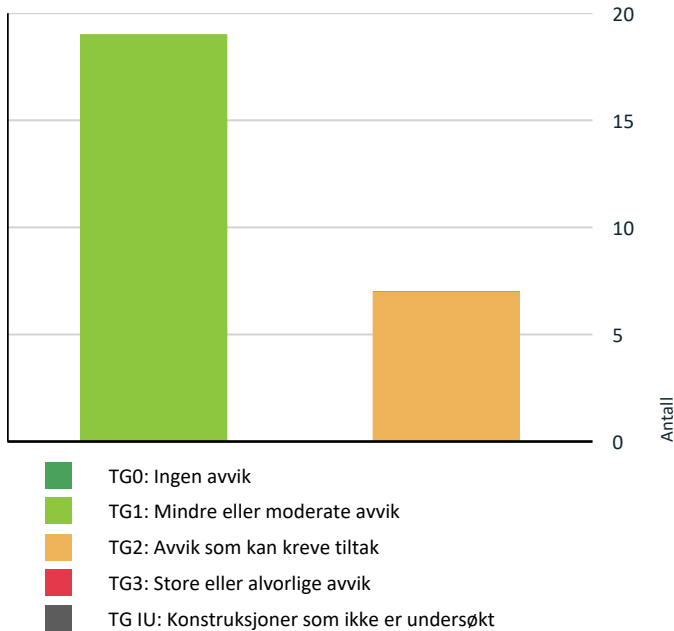

Vil du vite mer om tilstandsgrader? Se side 4.

Spesielt for dette oppdraget/rapporten

* Det er ikke foretatt flytting av inventar som større møbler, skap, sofaer, senger, tepper eller lignende, og heller ikke flytting av hvitevarer/brunevarer som kjøleskap, fryser, vaskemaskiner eller tørketromler.

Ved kontroll av det elektriske anlegget og det rørtekniske anlegget er det ikke gjort vurderinger utover gjeldende instruks, da dette ikke er den bygningsfaglige takstingeniørens kjernekompetanse. Eier av boligen har selv ansvar for at det tekniske anlegget og at dette er lovlig iht. regelverk. Vinduer og dører er kun stikkprøve kontrollert. Dvs. at kun et utvalg av vinduer og dører er åpnet og kontrollert.

* Det er ikke kontrollert om det er utført arbeider i strid med Plan- og Bygningsloven innvendig, utvendig eller i tilleggende bebyggelse, terrasser, uteplasser eller garasjer. Arealer er angitt etter målreglene i NS3940:2023, med endringer etter retningslinjene til NT. Det er ikke opplyst om eiendommen og bebyggelsen er beheftet med skjulte feil/mangler, offentlige pålegg som ikke er utført utover det som eventuelt er nevnt i herværende rapport. Den bygningsfaglige takstmannen er ikke ansvarlig for manglende opplysninger om feil eller mangler som han ikke kunne ha oppdaget, etter å ha undersøkt takstobjektet slik god takstskikk tilsier. Befaringen er avholdt etter beste skjønn, og i henhold til gjeldende instruks og

retningslinjer. Konklusjonen baserer seg på objektet, og i den stand og slik det presenteres på befaringdagen.

Herværende rapport er basert på de gitte opplysninger av eier/selger under befaring, egenerklæring, eventuell vurdering av forelagt/fremviste opplysninger.

* Dersom herværende objekt er en bolig i andels-, aksjelag eller boligsameie er det boligselskapet som normalt har ansvar for vedlikehold av felles bygningsdeler, og eier har det selvstendige vedlikeholdsansvaret innenfor objektets yttervegger. Eventuelle avvik fra normal ansvarsfordeling vil som regel fremkomme av boligeselskapets vedtekter. Rapporten gir en enkel beskrivelse av felles bygningsdeler som for eksempel tak, yttervegger, grunnmur, drenering og felles tekniske installasjoner, men disse blir ikke vurdert eller nødvendigvis gitt tilstandsgrad. Det er dermed kun objektets innvendige overflater, innredninger, installasjoner som blir vurdert, kommentert og tildelt tilstandsgrad. Terrasser, balkonger og verandaer, samt vindusrammer med vindusglass vurderes dersom takstmannen finner det relevant for objektet. Rapportens referansenivå er objektets oppføringstidspunkt, eventuelt senere tidspunkt for oppgraderinger og utskiftning av bygningsdeler eller installasjoner.

* Dersom det i rapporten ikke er gitt informasjon om oppgraderinger vil derfor objektets byggeår være gjeldende referansenivå. Forhøyet alder på bygningsdeler øker risikoen for funksjonssvikt og det kan være behov for utskiftning som et forebyggende tiltak eller av estetiske grunner. Bygningsdeler med forhøyet alder kan derfor være tildelt lavere vurdering enn tilstandsgrad TG1 selv om det ikke er påvist konkrete feil eller mangler.

* Tilstandsrapporten er basert på en visuell befaring og registrering av symptomer. Det er brukt elektronisk fuktindikator i rom hvor det erfaringsmessig kan være kritisk med tanke på fuktighet. Rapporten er i hovedsak avgrenset til innvendig i selve leiligheten/boligen. Ved kjøp av eldre bolig må det generelt sett påregnes skjevheter i etasjeskillere, dekker, vegger/takflater og andre konstruksjoner, og ved oppussing/ombygging vil det kunne avdekkes feil og mangler ved bygget. Datidens byggeskikk og byggeforskrifter ligger til grunn for konstruksjonsmessige forhold. Dette innebærer at husets boligstandard, energiøkonomisering og bomiljø er dårligere enn i en bygning oppført etter dagens byggeforskrift. Bygningens referansenivå er datidens byggregler. Det vil normalt alltid kunne registreres enkelte symptomer på avvik fra normal tilstand, det meste som følge av normal slitasje og alder på bygningsdelene. Aldersbetraktning er vurdert ut fra levetidstabeller utarbeidet av Sintef Byggforsk.

* Aldersbetraktning er også vurdert ut fra levetidstabeller utarbeidet av Sintef Byggforsk. Overflater er vurdert mot hva som må forventes av standard som følge av bygningens alder. Enkelte bygningsdeler kan ha blitt tildelt Tilstandsgrad TG2, på bakgrunn av alder og manglende dokumentasjon.

Oppsummering av avvik

Sammendrag av boligens tilstand

Vil du vite mer? Se på rommet eller bygningsdelen senere i rapporten.

! TG 2 AVVIK SOM KAN KREVE TILTAK

- ! **Utvendig > Vinduer** [Gå til side](#)
- ! **Innvendig > Overflater gulv** [Gå til side](#)
- ! **Innvendig > Innvendige trapper** [Gå til side](#)
- ! **Tekniske installasjoner > Vannledninger** [Gå til side](#)
- ! **Kjøkken > 2. etasje > kjøkken med spisestue > Avtrekk** [Gå til side](#)
- ! **Spesialrom > 2. etasje > toalett > Sanitærutstyr og innredning** [Gå til side](#)
- ! **Våtrom > Loft > bad/wc > Ventilasjon** [Gå til side](#)

HELSE, MILJØ OG SIKKERHET

Forhold som åpenbart kan medføre fare for helse, miljø og sikkerhet

- ! Det mangler håndløper på vegg i det innvendige trappeløpet. [Gå til side](#)
- ! Rekkverkshøyder er under dagens forskriftskrav til rekkverk i innvendige trapper.

Tilstandsrapport

Byggeår
1919

Anvendelse
Borettslaget består av 306 leiligheter.

UTVENDIG

TG 2 Vinduer

Beskrivelse

Malte vindusrammer og vinduskarmer i tre med 2-lags isolerglass fra 1994/95 og 2015. Enkle vareglass. Plissegardiner over flere vinduer.

Normal tid før utskifting av vindusrammer i tre er 20-60 år.
Normal tid før utskifting av isolerglass er 15-20 år.

Det er ved befaring ikke opplyst eller registrert at noen isolerglass er punkterte. Dette er ingen garanti da det kan være vanskelig å kontrollere.

Vinduene vurderes å være i funksjonell stand. De tilfeldig valgte vinduene som ble funksjonstestet fungerte tilfredsstillende. Alle vinduene er ikke testet ved åpning, og det vil derfor kunne forekomme avvik på vinduer som ikke er funksjonstestet.

Det er normalt at vindusrammer og vinduskarmer kan være/er utsatt for slitasje. Det kan derfor være enkelte skader/slitasjer som betraktes som mindre overflateskader. Slike skader blir derfor ikke spesifisert, vurdert eller bemerket.

Vurdering av avvik:

- Det er avvik:

TG er satt på bakgrunn av at normal brukstid for de eldste isolerglassvinduene er nådd.
Stedvis avflasket maling på vindusrammer.
Enkelte hasper er brukket.

Moderne vinduer har mer solide tettelister mellom ramme og karm for å ta opp deformasjoner som kan oppstå i treprofilene og treverkets endringer ved bl.a. skiftende luftfuktighet. Moderne vindusrammer oppfyller også strengere krav til varmeisolasjon. Ved alder forvitrer tetningsdetaljene slik at vinduenes opprinnelige U-verdi reduseres.

Konsekvens/tiltak

- Tiltak:

Det bør påregnes kontroll av de eldste eldste isolerglassvinduene, samt utbedring av avflasket maling og utskifting av brukne hasper. Dersom tiltak ikke gjennomføres, kan det oppstå redusert isolasjonsevne, økt varmetap, trekk og videre forringelse av vinduenes tilstand, noe som kan medføre økte vedlikeholdskostnader og redusert bokomfort.

Tilstandsrapport



TG 1 Dører

Beskrivelse

Brannklassifisert/lydisolert B30 entrédør med tittehull med profilerte malte overflater.

Normal tid før utskifting av dører er 30-50 år.

Døren er funksjonstestet og fungerte tilfredsstillende. Elementene/materialene har en brukstid som tilsier at det er hensiktsmessig å holde det under en viss oppsikt. Det betyr at straktiltak ikke vurderes å være påkrevet, men at det innen "rimelig tid" bør vurderes tiltak.

Døren synes å oppfylle sin tiltenkte funksjon.

Det er normalt at dørblander, dørrammer og dørkarmen kan være/er utsatt for slitasje. Det kan derfor være enkelte skader/slitasjer som betraktes som mindre overflateskader. Slike skader blir derfor ikke spesifisert, vurdert eller bemerket. rfor ikke spesifisert, vurdert eller bemerket.



Bygning generelt

Beskrivelse

Veggkonstruksjoner/yttervegger er oppført i teglstenskonstruksjoner med smellede overflater. Veggkonstruksjoner/yttervegger forutsettes å være oppført i henhold til byggeforskrifter som var gjeldende da boligen og tilbygget ble oppført. Yttertak oppført i trekonstruksjoner, utvendig belagt med taksten.

Vegg- og takkonstruksjonene synes å oppfylle sin tiltenkte funksjon.

Tilstandsrapport

Det er ikke registrert nevneverdige avvik. Det er normalt at overflater kan være/er utsatt for slitasje. Det kan derfor være enkelte skader/slitasjer som betraktes som mindre overflateskader. Slike skader blir derfor ikke spesifisert, vurdert eller bemerket.

Tilstanden er ikke videre vurdert for bygningsdelen, da dette er boligselskapets ansvarsområde.

INNSENDIG

TG 2 Overflater gulv

Beskrivelse

Originale furugulv i hovedetasjen.
Tregulv i loftsetasjen.

Gulvoverflatene oppfyller sin tiltenkte funksjon.

Det er ikke registrert nevneverdige avvik. Det er normalt at overflater kan være/er utsatt for slitasje. Det kan derfor være enkelte skader/slitasjer som betraktes som mindre overflateskader. Slike skader blir derfor ikke spesifisert, vurdert eller bemerket.

Vurdering av avvik:

- Det er avvik:

Det er stedvis registrert noe svikt/ujevnheter i tregulvene, samt sprekker mellom trebordene.

Svikt og knirk i gulv:

Tregulv er 'levende' materiale som kan bli påvirket av temperatursvingninger og luftfuktighet. Mindre knirk og knitring må derfor påregnes i tregulv.

Konsekvens/tiltak

- Tiltak:

Mindre knirk og knitring anses som normalt for denne type gulv, men tiltak bør vurderes dersom dette oppleves som sjenerende.

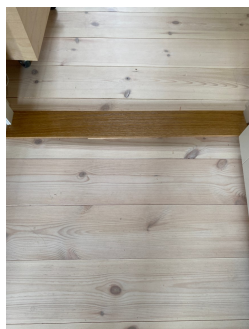

Etasjeskillere

Beskrivelse

Etasjeskillere mellom etasjene er oppført i trebjelkelag, antatt oppført som stubbeloft, isolert med leire, og isolasjonsmatter. Forventes å være oppført i henhold til byggeforskrifter som var gjeldende da boligen og tilbygget ble oppført.

Etasjeskillerne synes å oppfylle sin tiltenkte funksjon.

Selve etasjeskillere er ikke kontrollert, da disse er skjulte og er boligselskapets ansvarsområde.

Det er registrert mindre skjevheter samt nivå- og høydeforskjeller. Måling er ikke utført da boligen er møblert.

Pipe og ildsted

Beskrivelse

Tilstandsrapport

Pipestokk er oppført i teglstenskonstruksjoner. Pussede og malte overflater. Pipestokken er synlig fra to sider. Pipestokker er iflg. tidligere innhentede opplysninger rehabilitert i 2013/2014.

Tilstandsvurdering av piper må gjøres av kvalifisert personell med utstyr for innvendig inspeksjon og kontroll. Det anbefales rutinemessig kontroll av dette. Normalt sett utføres dette i regi av feiervesenet.

Feieluke i loftsetasjen er igjenmalt.

Pipestokken er ikke ytterligere vurdert eller kontrollert, da dette er boligselskapets ansvarsområde.

-
Peisovn med glassdør og gnistfager på gulv i stue.

Tilstandsvurdering av ildstedet er ikke vurdert/kontrollert, da dette må gjøres av kvalifisert personell. Normalt sett utføres dette i regi av feiervesenet. Ikke ytterligere vurdert.



! TG 1 Overflater vegger

Beskrivelse

Pussede og malte veggflater. Malte platepanel. Åpen teglsten.

Veggoverflater oppfyller sin tiltenkte funksjon.

Det er ikke registrert nevneverdige avvik. Det er normalt at overflater kan være/er utsatt for slitasje. Det kan derfor være enkelte skader/slitasjer som betraktes som mindre overflateskader. Slike skader blir derfor ikke spesifisert, vurdert eller bemerket.

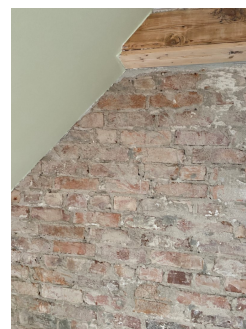

! TG 1 Overflater himling

Beskrivelse

Pussede og malte gipshimlinger. Synlige trebjelker i loftsetasjen.

Himlingsoverflater oppfyller sin tiltenkte funksjon.

Det er ikke registrert nevneverdige avvik. Det er normalt at overflater kan være/er utsatt for slitasje. Det kan derfor være enkelte skader/slitasjer som betraktes som mindre overflateskader. Slike skader blir derfor ikke spesifisert, vurdert eller bemerket.

Tilstandsrapport

Himlingshøyden er målt til 2,73 meter i stue og 2,17 meter i loftsetasjen.



TG 2 Innvendige trapper

Beskrivelse

Lukket trapp oppført med malte trappevanger, rekkverk og håndløper i tre.

Innvendig trapp oppfyller sine tiltenkte funksjoner.

Det er normalt at overflater kan være/er utsatt for slitasje. Det kan derfor være enkelte skader/slitasjer som betraktes som mindre overflateskader. Slike skader blir derfor ikke spesifisert, vurdert eller bemerket.

Vurdering av avvik:

- Det er avvik:

Det mangler håndløper på vegg i trappeløpet.

Rekkverk er målt til 0,88 meter. Minstrekrav til høyde er 0,90 meter.

Konsekvens/tiltak

- Tiltak:

Det bør monteres håndløper på vegg i trappeløpet for å bedre sikkerheten og redusere risikoen for fallulykker.

TG 1 Innvendige dører

Beskrivelse

Slag- og skyvedører. Malte trefyllingsdører. Tetningslister i enkelte dørrammer.

Dørene oppfyller sin tiltenkte funksjon.

Det er normalt at overflater kan være/er utsatt for slitasje. Det kan derfor være enkelte skader/slitasjer som betraktes som mindre overflateskader. Slike skader blir derfor ikke spesifisert, vurdert eller bemerket.



TG 1 Garderobeskap, hyller og reoler

Tilstandsrapport

Beskrivelse

Klesheng i entré. Garderobeskap med klesheng, hyller og skyvedører på kjøkken.
Åpen garderobeskap med klesheng, hyller og skuffer på hovedsoverommet.
Avsatt plass for garderobeskap på det minste soverommet.

Det er normalt at overflater kan være/er utsatt for slitasje. Det kan derfor være enkelte skader/slitasjer som betraktes som mindre overflateskader. Slike skader blir derfor ikke spesifisert, vurdert eller bemerket.

VÅTROM

LOFT > BAD/WC

Generell

Beskrivelse

Våtrommet er renoverert i regi av tidligere eier i 2019.

Dokumentasjon i form av arbeidsbeskrivelser og bilder er fremvist. Arbeidene er utført av Smestad & Vangsøy Rørservice AS.

Det er ingen indikasjon på at rommet ikke oppfyller funksjonskravet.

Generell informasjon for å best ivareta våtrom:

Ha alltid god gjennomlufting på våtrommet, slik at fuktigheten i rommet luftes tilstrekkelig ut. Husk at fuktige våtrom er en god grobunn for blant annet soppdannelse og jordslag. Tørk opp vannsøl for å hindre for stor spredning av fukt. Generell rengjøring av fliser, fuger og utstyr for å opprettholde farge og glans. Skru ut ventilasjonsventilen ca. 1 gang i året og rengjør denne, slik at den ikke tetter seg med støv og skitt. Unngå i størst mulig grad å bore gjennom fliser i våtsone. Hvis dette gjøres må det brukes godkjent våtromssilikon i skruehullet. Rengjør sluket jevnlig.



LOFT > BAD/WC

TG 1 Overflater vegger

Beskrivelse

Flisbelagte vegger.

Veggoverflater synes å oppfylle sin tiltenkte funksjon.

Det er normalt at overflater kan være utsatt for slitasje. Det kan derfor være enkelte skader/slitasjer som betraktes som mindre overflateskader. Slike skader blir derfor ikke spesifisert, vurdert eller bemerket.

LOFT > BAD/WC

TG 1 Overflater himling

Beskrivelse

Pussede og malte gipshimlinger. Dels skråtakhimlinger.

Himlingsoverflater synes å oppfylle sin tiltenkte funksjon.

Tilstandsrapport

Det er normalt at overflater kan være utsatt for slitasje. Det kan derfor være enkelte skader/slitasjer som betraktes som mindre overflateskader. Slike skader blir derfor ikke spesifisert, vurdert eller bemerket.

LOFT > BAD/WC

TG 1 Gulvkonstruksjon og fall

Beskrivelse

Støpt betonggulv. Dusjing i innebygget badekar. Gulvet fremstår med tilstrekkelig fall fra terskel til sluk under innebygget badekar. I tillegg er det synlig membran ved terskellist. kant. Åpen inspeksjonsluke i badekarsvegg. Høydeforskjell mellom overkant slukrist og punkt ved dørterskel er kontrollert med krysslaser.

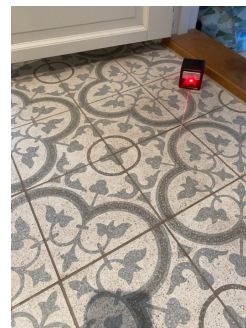

LOFT > BAD/WC

TG 1 Overflater gulv

Beskrivelse

Flisbelagt gulv.

Gulvoverflater synes å oppfylle sin tiltenkte funksjon.

Det er normalt at overflater kan være utsatt for slitasje. Det kan derfor være enkelte skader/slitasjer som betraktes som mindre overflateskader. Slike skader blir derfor ikke spesifisert, vurdert eller bemerket.

LOFT > BAD/WC

TG 1 Sluk, membran og tettesjikt

Beskrivelse

Synlig åpent sluk i i gul ved badekar. Synlig plastsluk med vannlås, klemringsfunksjon og banemembran. Synlig banemembran ved terskel.

Ytterligere undersøkelser av bl.a. underliggende membraner er ikke kontrollert da dette ligger under støp.

Sluk, membran og tettesjikt er kontrollert og synes å oppfylle sin tiltenkte funksjon.

Tilstandsrapport



LOFT > BAD/WC

TG 1 Vegger, membran og tettesjikt

Beskrivelse

Veggkonstruksjoner på dusjbad/wc forventes å være utført med våtromsplater (Litex), tetteremser, mansjetter og smøremembran.

Ytterligere undersøkelser av bl.a. underliggende membraner er ikke kontrollert da dette ligger under flisene.

Vegger, membraner og tettesjikt synes å oppfylle sin tiltenkte funksjon.

LOFT > BAD/WC

TG 1 Sanitærutstyr og innredning

Beskrivelse

Bad/wc er utstyrt og innredet med servantskap med glatte fronter med imntegrerte grep. Heldekkende servant med 1-greps blandebatteri. Veggspil med integrert belysning. Vegghengt toalett med innebygget sisterne. Synlig lekkasjehull under vegghengt toalett. Innebygget skap med hyller og finerte fronter over sisternekasse. Innebygget badekar med vennmontert blandebatteri, hånddusj og innfellbar dusjvegg i glass. Avsatt plass og opplegg for vaskemaskin.

Innredninger og utstyr synes å oppfylle sin tiltenkte funksjon, og det er normalt at innredninger og fronter kan være/er utsatt for slitasje. Det kan derfor være enkelte skader/slitasjer som betraktes som mindre overflateskader. Slike skader blir derfor ikke spesifisert, vurdert eller bemerket. Funksjonell innredning med normal bruksslitasje på innredninger.

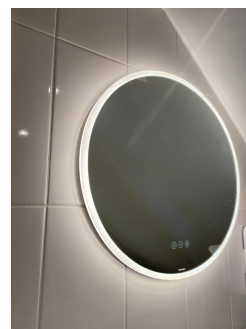

LOFT > BAD/WC

TG 2 Ventilasjon

Beskrivelse

Avtreksventil i himling med naturlig ultufting/termisk oppdrift.

Vurdering av avvik:

- Det er avvik:

Rommet har kun naturlig avtrekk via ventil i himling.

Avtrekket er funksjonstestet med papir og det er begrenset avtrekk.

Tilstandsrapport

Konsekvens/tiltak

• Tiltak:

Det bør etableres bedre utlufting, for eksempel med elektrisk avtrekksvifte.

Det kan være at boligselskapet har egne vedtekter som hindrer montering av mekanisk avtrekk fra rommet, anbefalt tiltak må derfor avklares nærmere med styret i boligselskapet før det eventuelt kan gjennomføres. Konsekvensen av kun naturlig avtrekk er at luftkvaliteten kan bli utilstrekkelig, noe som kan føre til økt fuktbelastning og risiko for muggskader.



LOFT > BAD/WC

! TG 1 Varme

Beskrivelse

Elektriske varmekabler i gulv.

Det er ikke utført termografering for å avdekke eventuelle avvik.

På bakgrunn av kvalitet på enkelte varmekabler kan det over tid ha oppstått områder uten tilstrekkelig varme.

LOFT > BAD/WC

Hulltaking

Beskrivelse

Det er utført søk med Protimeter fuktindikator i våtsoner i og rundt dusj/badekar. Det er ikke registrert verdier ut over hva som kan betraktes som normalt for våtrom som er i daglig bruk.

En slik operasjon er kun en fuktindikasjon og gir ingen relevant informasjon om fuktskader eller våtrommets brukstid/standard. Dette er derfor ingen garanti for at det ikke kan være fuktskader, som ikke avdekkes med overflatekontroll.

Hulltaking er ikke utført, da omsluttende vegger i våtsonen vender mot naboileiligheten og bygningsmessige konstruksjoner av teglsten. Det bemerkes at det av den grunn kan ha oppstått avvik som ikke lar seg kontrollere.

KJØKKEN

2. ETASJE > KJØKKEN MED SPISESTUE

! TG 1 Innredning

Beskrivelse

Kjøkkeninnredning fra IKEA med benkestammer, veggstammer og høyskap med profilerte fronter. Malte veggoverflater og underbelysning. Benkeplater i eikefiner. Nedfelt oppvaskkum i kompositt med 1-greps blandebatteri i messing. Integriert induksjonstopp, stekeovn, oppvaskmaskin og kombiskap.

Veggmontert avtrekksventilator. Synlig komfyrvakt.

Praktisk L-kjøkken med god skap- og benkeplass og spisestue,

Innredninger synes å oppfylle sin tiltenkte funksjon.

Det er normalt at innredninger og fronter kan være/er utsatt for slitasje. Det kan derfor være enkelte skader/slitasjer som betraktes som mindre overflateskader. Slike skader blir derfor ikke spesifisert, vurdert eller bemerket.

Tilstandsrapport

Merknad:
Noe bruksslitasje i oppvaskkum.



2. ETASJE > KJØKKEN MED SPISESTUE

TG 2 Avtrekk

Beskrivelse

Veggmontert avtrekksventilator med omluft.

Vurdering av avvik:

- Det er avvik:

Det er kun ventilator med omluft, og ingen forserte/mekaniske avtrekksløsninger fra kokesonen.

Konsekvens/tiltak

- Tiltak:

Ifølge bestemmelser i NS3600 skal TG2 settes dersom det ikke er ventilatorer med direkte utsug/avtrekk til en separat ventilasjonskanal. På tidspunkt for oppføring av denne bygningen var det vanlig med ventilatorer med omluft/kullfilter på kjøkken.

Det bør etableres direkte utsug fra ventilator om dette er mulig.

Det kan være at boligselskapet har egne vedtekter som hindrer montering av mekanisk avtrekk fra rommet, anbefalt tiltak må derfor avklares nærmere med styret i borettslag/sameie før det eventuelt kan gjennomføres.



SPESIALROM

Tilstandsrapport

2. ETASJE > TOALETT

TG 1 Overflater

Beskrivelse

Flisbelagt gulv.
Pussede og malte vegger.
Pusset og malt himling

Overflater oppfyller sin tiltenkte funksjon.

Det er ikke registrert nevneverdige avvik. Det er normalt at overflater kan være/er utsatt for slitasje. Det kan derfor være enkelte skader/slitasjer som betraktes som mindre overflateskader. Slike skader blir derfor ikke spesifisert, vurdert eller bemerket.

2. ETASJE > TOALETT

TG 2 Sanitærutstyr og innredning

Beskrivelse

Separat toalett er utstyrt og innredet med veggmontert servant med 1-greps blandebatteri. Vegghengt toalett med innebyggetsisterne.

Vurdering av avvik:

- Det er avvik:

Innebygget sisterner har ikke lekkasjehull under vegghengt toalett for synliggjøring av lekkasjevann. Innebygget sisterner kan være montert med Saftybag, eller at innebygget sisterner ble montert før krav om synliggjøring ble påkrevet.

Konsekvens/tiltak

- Tiltak:

Det bør etableres en løsning for å synliggjøre lekkasjevann under det vegghengte toalettet, slik at eventuelle lekkasjer raskt kan oppdages. Uten tiltak kan lekkasjevann forbli uoppdaget, noe som kan føre til skjulte fuktskader og økte reparasjonskostnader over tid.



TEKNISKE INSTALLASJONER

TG 2 Vannledninger

Beskrivelse

Hovedvannsleding med stengeventil. Skjulte rørføringer med rør-i-rørsystem. Fleksible vannledninger er lagt fra hovedvannsinntak frem til fordelingsstammer i benkeskap på kjøkken og fordelerskap på bad/wc.
Lekkasjearslere med automatisk stengeventil i benkeskap på kjøkken.

Synlige åpne og forkrommede rørføringer på separat toalett.

Sanitærinstallasjoner er blant de delene i en bygning som har kortest levetid, er vanskeligst å vedlikeholde, og forårsaker flest vann- og fuktskader.

VVS anlegg er ikke den bygningssakkyndige takstingeniørens kompetanseområde, og er derfor ikke gjennomgående kontrollert/vurdert. Det gjøres oppmerksom på at herværende kontrollen kun er en stikkprøvekontroll, og gir ingen garanti for at anlegget er feilfritt. Det tas sikte på å beskrive og vurdere synlige tekniske detaljer. Dette vil si at den prøving som er foretatt, kun er en funksjonsprøving. Det er ved befaringen foretatt kapasitetsprøving av vann på kjøkken og våtrom.

Tilstandsrapport

Rørføringer og rørenes tilstand kan være vanskelig å gi en fullstendig vurdering av da disse for det meste ligger skjult i boligens vegger og konstruksjoner eller er innkasset.

Alder, fortetting og brudd kan være risikomomenter i ett hvert anlegg.
Tegn til dette ble ikke observert eller opplyst på befaringdagen.

Vannrør/rørføringer synes å oppfylle sin tiltenkte funksjon.

Vurdering av avvik:

- Det er avvik:

Fordelingsoversikt og merking av fordelingsrørene mangler, og det er ikke mulig å vite til hvilket utstyr dette ledes til.

Merknad:

Det er manglende tetthylse på enkelte varerør i benkeskap på kjøkken. Det opplyses om at dette ikke er å betrakte som et rør-i-rørsystem da varerørene i benkeskapet kun er ment som føringsrør fra felles vannør.

Konsekvens/tiltak

- Tiltak:

Det bør utarbeides fordelingsoversikt og merkingen av fordelingsrørene bør utføres, slik at det tydelig fremgår hvilket utstyr de enkelte rørene forsyner. Manglende oversikt og merking medfører økt risiko for feil ved vedlikehold, reparasjoner eller ved lekkasjer, da det kan være vanskelig å lokalisere og stenge riktig rør.



TG 1 Avløpsrør

Beskrivelse

Innvendige avløpsrør fra våtrom og kjøkken i plast. Det er ved befaringen foretatt kapasitetsprøving av avløp på våtrom og kjøkken.

Sanitærinstallasjoner er blant de delene i en bygning som har kortest levetid, er vanskeligst å vedlikeholde, og forårsaker flest vann- og fuktskader.

VVS anlegg er ikke den bygningssakkyndige takstingeniørens kompetanseområde, og er derfor ikke gjennomgående kontrollert/vurdert. Det gjøres oppmerksom på at herværende kontrollen kun er en stikkprøvekontroll, og gir ingen garanti for at anlegget er feilfritt. Det tas sikte på å beskrive og vurdere synlige tekniske detaljer. Dette vil si at den prøving som er foretatt, kun er en funksjonsprøving. Det er ved befaringen foretatt kapasitetsprøving av vann på kjøkken og våtrom.

Rørføringer og rørenes tilstand kan være vanskelig å gi en fullstendig vurdering av da disse for det meste ligger skjult i boligens vegger og konstruksjoner eller er innkasset.

Alder, fortetting og brudd kan være risikomomenter i ett hvert anlegg.
Tegn til dette ble ikke observert eller opplyst på befaringdagen.

Tilstandsrapport

Avløpsrør/rørføringer synes å oppfylle sin tiltenkte funksjon.

! TG 1 Ventilasjon

Beskrivelse

Naturlig avtrekk. Tilluft og utlufting via vinduer og luftespalter i vindusrammer.

Termisk oppdriftssystem var godkjent ved oppføring av bygget. Funksjonstesting er utført og fungerer tilfredsstillende. Kontrollmåling er ikke utført da det kreves eget utstyr for måling av luftmengder, ventiler. Lekkasjespalter under dørblander for luftgjennomstrømning.

! TG 1 Varmtvannstank

Beskrivelse

Benkebereder er plassert i benkeskap på kjøkken. Berederen er montert til fast kontaktpunkt med av/på bryter. Avrenningsrør fra bereder montert til avløp.



Elektrisk anlegg

Dette er en forenklet kontroll begrenset til de spørsmål og undersøkelser som forskrift til avhendingslova (tryggere bolighandel) § 2-18 inneholder. Dette kan ikke sammenlignes med en kontroll utført av offentlig myndighet (Det lokale eltilsyn) eller registrert elektrovirksomhet, og en bygningssakkyndig har verken kompetanse eller lov til å foreta en slik kontroll.

Tilstanden er vurdert ut fra den forenklede og begrensede kontrollen som forskriften inneholder. El-anlegget kan ha feil og mangler som en slik forenklet undersøkelse ikke vil avdekke. Vær derfor oppmerksom på denne risikoen, og søk videre veiledning eller få en fullstendig kontroll utført av registrert elektrovirksomhet.

Beskrivelse

Åpent og skjult elektrisk spredernet. Sikringskap med automatsikringer. Digital strømmåler er plassert i felles el-skap.

Det elektriske anlegget er ikke den bygningssakkyndige takstingeniørens kompetanseområde. Dette er en stikkprøvekontroll/forenklet kontroll, begrenset til de spørsmål og undersøkelser som forskrift til avhendingslova (tryggere bolighandel) § 2-18 inneholder. Dette kan ikke sammenlignes med en kontroll utført av offentlig myndighet (Det lokale eltilsyn) eller registrert elektrovirksomhet. Den bygningssakkyndige takstingeniøren har verken kompetanse eller lov til å foreta en slik kontroll. Vær derfor oppmerksom på denne risikoen, og søk videre veiledning eller få en fullstendig kontroll utført av registrert elektrovirksomhet.

Det er eiers/brukers plikt til å påse at anlegget til enhver tid tilfredsstillende oppfylter forskriftens sikkerhetskrav.

1. Foreligger det eltilsynsrapport de siste 5 år, og det er ikke foretatt arbeid på anlegget etter denne, utenom retting av eventuelle avvik i eltilsynsrapport (dvs en el-tilsynsrapport uten avvik)?

Nei

Spørsmål til eier

2. Når ble det elektriske anlegget installert eller sist gang totalt rehabilitert (årstall)? Med totalt rehabilitert menes fullstendig utskiftet anlegg fra inntakssikring og videre.

Omfattende arbeider på det elektriske anlegget er utført i forbindelse med oppussing av loft i 2017/2026 og renovering av våtrom i 2019.

Tilstandsrapport

3. Er alle elektriske arbeider/anlegg i boligen utført av en registrert elektroinstallasjonsvirksomhet?

Ja Dokumentasjon fra Elektriker Gruppen AS, Sæther Elektro AS, T-Elektro AS er fremvist.

4. Er det elektriske anlegget utført eller er det foretatt tilleggsarbeider på det elektriske anlegget etter 1.1.1999?

Ja

Eksisterer det samsvarserklæring?

Ja

Dokumentasjon fra Elektriker Gruppen AS, Sæther Elektro AS, T-Elektro AS er fremvist.

5. Foreligger det kontrollrapport fra offentlig myndighet – Det Lokale Eltilsyn (DLE) eller eventuelt andre tilsvarende kontrollinstanser med avvik som ikke er utbedret eller kontrollen er over 5 år?

Nei

6. Forekommer det ofte at sikringene løses ut?

Nei

7. Har det vært brann, branntilløp eller varmgang (for eksempel termiske skader på deksler, kontaktpunkter eller lignende) i boligens elektriske anlegg?

Nei

Generelt om anlegget

8. Er det tegn til at det har vært termiske skader (tegn på varmgang) på kabler, brytere, downlights, stikkontakter og elektrisk utstyr? Sjekk samtidig tilstanden på elektrisk tilkobling av varmtvannsbereder, jamfør eget punkt under varmtvannstank

Nei

9. Er der synlig defekter på kabler eller er disse ikke tilstrekkelig festet?

Nei

Inntak og sikringsskap

10. Er det tegn på at kabelinnføringer og hull i inntak og sikringsskap ikke er tette, så langt dette er mulig å sjekke uten å fjerne kapslinger?

Nei

11. Finnes det kursfortegnelse, og er den i samsvar med antall sikringer?

Ja

12. Foreta en helhetsvurdering av det elektriske anlegget, dets alder, allmenne tilstand og fare for liv og helse. Bør det elektriske anlegget ha en utvidet el-kontroll?

Nei

Generell kommentar

TG på elektriske anlegg settes i utgangspunktet ikke, med unntak dersom det registreres åpenbare feil/mangler og avvik på det elektriske anlegget.

Det elektriske anlegget er ikke den bygningssakkyndige takstingeniørens kompetanseområde, og den bygningssakkyndige har ikke kontrollert eller løst net spotter, lamper, beskyttelsesbraketter eller skjerming rundt sikringer.

El-anlegget kan ha feil eller mangler som ikke er avdekket under befarings. Vær derfor oppmerksom på denne risikoen, og søk videre veiledning eller få en fullstendig kontroll utført av registrert elektrovirksomhet.

Det er eiers/brukers plikt til å påse at anlegget til enhver tid tilfredsstillers forskriftens sikkerhetskrav.

Tilstandsrapport

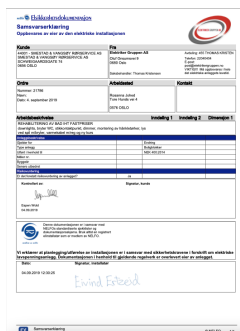

TG 1 Varme

Beskrivelse

Elektrisk oppvarming med panelovner. Peisovn i stue. Varmekabler på bad/wc.

Varmeelementer kan være av varierende kvalitet. Det må påregnes at det over tid vil melde seg behov for utskiftinger av de enkelte installasjoner/elementer. Panelovner er ikke vurdert.



FORHOLD SOM ÅPENBART KAN MEDFØRE FARE FOR HELSE, MILJØ OG SIKKERHET

Dette punktet inneholder tydelige og lett synlige forhold ved boligen som åpenbart kan påvirke helse, miljø og sikkerhet, og som bygningssakkyndige har oppdaget. Terskelen for hva som anses som åpenbart er høy, og det utføres ikke undersøkelser med sikte på å avdekke slike forhold. Punktet omfatter ikke skjulte eller ikke-synlige forhold, tekniske vurderinger eller forhold som krever spesialundersøkelser. Forhold vurderes etter byggteknisk forskrift på befaringstidpunktet. Røykvarslere og håndholdt brannslukningsutstyr vurderes etter gjeldende forskrift om brannforebygging.

! Helse, miljø og sikkerhet

Beskrivelse

Synlig røykvarsler og brannslukningsutstyr. Det er montert sprinkelanlegg i boligen.

Vurdering av avvik:

- Det mangler håndløper på vegg i det innvendige trappeløpet.
- Rekkverkshøyder er under dagens forskriftskrav til rekkverk i innvendige trapper.

Tilstandsrapport

Konsekvens/tiltak

- Håndløper på innvendig trapp bør monteres, men det var ikke krav på byggetidspunktet.
- Det er ikke krav om utbedring av rekkverkshøyder på innvendige trapper opp til dagens krav.

For lave rekkverk og fravær av håndløper medfører økt risiko for fallulykker og personskaade.



Arealer, byggetegninger og brannceller

Standard gjeldende fra 01.01.2024

Arealmålinger og arealoppsett er basert på Norsk standard 3940:2023 Areal- og volum-beregninger av bygninger. Arealet gjelder for tidspunktet da boligen ble målt

Hva er måleverdig areal?

Arealet i rommet må ha minst 1,90 m fri høyde over gulvet og minst bredde på 0,60 m. Et loft med skråtak vil for eksempel bare få registrert målbart areal der høyden er minst 1,90 m og bredden minst 0,60 m. Rommet må ha dør eller luke, og gangbart gulv.

Hva er bruksareal?

BRA = BRA-i + BRA-e + BRA-b

Bruksarealet for bygningen er bruttoarealet minus arealet som optas av yttervegger.

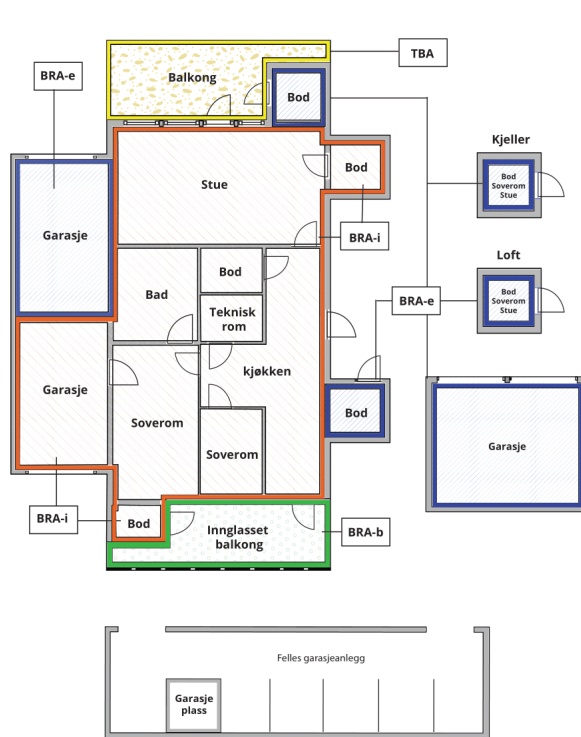

Carport og/eller garasjeplass i felles garasjeanlegg er ikke måleverdig areal

Internt bruksareal (BRA-i)	Arealet innenfor boenheten(e)
Eksternt bruksareal (BRA-e)	Arealet av alle rom utenfor boenheten(e) og som tilhører denne, slik som for eksempel boden
Innglasset balkong mv (BRA-b)	Arealet av innglasset balkong, veranda eller altan når denne er tilknyttet boenheten(e)
Terrasse- og balkongareal (TBA)	Arealet av terrasser, åpne balkonger og åpen altan tilknyttet boenheten(e)

Gulvareal (GUA) Er sum av BRA (bruksareal) og ALH (areal med lav takhøyde).
Areal med lav takhøyde (ALH) er ikke måleverdig areal, som skyldes skråtak og lav himlingshøyde.

GUA kan opplyses i markedsføring der det er aktuelt for den konkrete boligen og kun sammen med BRA-i, for eksempel der gulvflaten har en verdi og har funksjon ved møblering og bruk av rommene. Ikke innredet areal som kaldloft, måles og oppgis normalt ikke.

Arealet kan ikke alltid fastsettes nøyaktig

Areal kan være komplisert eller umulig å måle opp nøyaktig fordi det er vanskelig å fastslå tykkelsen på innervegger, skjevheter i og utforming av bygningskonstruksjoner som karnapp, buer og vinkler som ikke er rette, åpne rom over flere etasjer og så videre.

Eiendommens markedsverdi kan ikke baseres på en matematisk beregning basert på antall kvadratmeter opplyst i rapporten. Opplysninger om areal kan altså ikke alene benyttes for å beregne eiendommens verdi.

Den bygningsfaglige kan avdekke eventuelle bruksendringer og avvik i branncelleindeling

Den bygningsfaglige ser på byggetegninger hvis de er tilgjengelige og dette er en del av oppdraget, og vurderer bruken av boligen opp mot tegningene. Hvis den bygningsfaglige avdekker at en bolig ikke ser ut til å være delt opp i brannceller etter kravene i byggeteknisk forskrift på befaringstidspunktet, skal det opplyses om dette.

Reglene om bruksendring og brannceller kan være kompliserte. Søk videre faglige råd om rapporten ikke gir deg svar. Den bygningsfaglige kan ikke vurdere og svare på alle spørsmål, og kan heller ikke vite om kommunen kan gi unntak for kravene som gjelder. [Vil du vite mer?](#)

Om brannceller

En branncelle er hele eller avgrensede deler av en bygning hvor en brann fritt kan utvikle seg uten at den kan spre seg til andre bygninger eller andre deler av bygningen i løpet av en fastsatt tid.

Om bruksendring

Bruksendring er å endre bruken av et rom fra en tillatt bruk til en annen. Dette kan kreve søknad og tillatelse, for eksempel hvis du endrer et rom fra bod til soverom eller arbeidsrom, eller hvis du endrer en bolig til to separate boliger.

Rom for varig opphold har krav til takhøyde, romstørrelse, rømningsvei og lysforhold som må være oppfylt. Du kan søke kommunen om unntak for kravene, men kan ikke regne med å få unntak for krav som går på helse og sikkerhet, for eksempel krav til rømningsvei.

Bruksendring som krever godkjenning, og som ikke er søkt bruksendret, er ulovlig. Kommunen kan etter plan- og bygningsloven kapittel 32 forfølge overtredelser. Kommunen kan pålegge deg å avslutte den ulovlige bruken, eventuelt å rette eller tilbakeføre rommet til godkjent bruk.

Etasje	Bruksareal BRA m ²			SUM	Terrasse- og balkongareal (TBA)	Ikke måleverdig areal (ALH)	Gulvareal (GUA)
	Internt bruksareal (BRA-i)	Eksternt bruksareal (BRA-e)	Innglasset balkong (BRA-b)				
1. etasje		6		6	24		6
2. etasje	43			43			43
Loft	33			33		7	40
SUM	76	6			24	7	89
SUM BRA	82						

Romfordeling

Etasje	Internt bruksareal (BRA-i)	Eksternt bruksareal (BRA-e)	Innglasset balkong (BRA-b)
1. etasje			
2. etasje	Entrè/gang, kjøkken med spisestue, stue, toalett		
Loft	Trappegang med stue, 2 soverom, bad/wc		

Kommentar

Areal i denne rapporten er målt etter de grunnleggende reglene i NS 3940:2023, med endringer etter retningslinjene til NT. Arealene oppgis i hovedsak som BRA-i, med tilleggsarealer som BRA-e og TBA. Arealer med lav takhøyde ALH oppgis også der dette er mulig. Presiseringer av øvrige arealbegreper og definisjoner i forbindelse med arealmåling ved omsetning og/eller verdisetting av boenheter er beskrevet i 'Takseringsbransjens retningslinjer for arealmåling'.

Arealene i boligen er oppmålt med digital 3D-laserskanner, med stor nøyaktighet. Arealene er oppmålt og beregnet fra innsiden av boligens omsluttende vegger. Innvendige vegger, nisjer, innhuk og sjakter er medtatt i arealet. Alle areal er ca. mål og oppgis alltid i nærmeste hele kvadratmeter. Grunnet avrundingsmetoder kan avvik på opptil +/- 2% forekomme. Arealer fra tidligere oppmålinger kan avvike på bakgrunn av den digitale 3D-laserskannerens nøyaktighet.

BO3D AS har stått for prosessering av råfiler og utarbeidelse av målsatte plantegninger og arealer til bruk i herværende tilstandsrapporten. Se vedlagte plantegninger med arealberegning.

Arealgrunnlaget er basert på 3D-punktskydata. NS3940 angir at måling skal skje like over gulvlist. På grunn av løssøre og møblering som begrenser synlig veggflate ved gulvnivå, er det valgt å bruke som et utgangspunkt måle høyde ca. 1,5 meter over gulv for å samle flest mulig målepunkter på omsluttende vegger. Denne metoden avviker fra NS3940, men tilpasningen er gjort for å sikre best mulig grunnlag for arealberegningen ved pålitelig og etterprøvbart datainnsamling. I enkelte måletilfeller vil det, og må det likevel måles like over gulvhøyde, for eksempel der omsluttende vegg(er) er skrånende eller av andre årsaker.

Måleverdige arealer: Nisjer/innhuk ved åpninger til dører og vinduer i yttervegger er medregnet. Større åpninger enn nødvendige åpninger i etasjeskiller for 'åpent ned', ekstern heiser, sjakter og lignende, regnes ikke med i etasjens areal. Hvis trapp inngår i åpningen, regnes trappens horisontalprojeksjon med i etasjens areal. Rom skal ha adkomst og gangbart gulv. Rommenes bruk kan være i strid med byggeforskriftene selv om de er måleverdige. Det er ingen forutsetning at rom oppfyller krav i byggeforskrifter til varig opphold. I hovedsak er det dagens bruk av rommet på befaringstidspunktet som bestemmer betegnelsen, uavhengig av hva som er godkjent av bygningsmyndighetene. I mange tilfeller må den bygningsfagkyndige la sitt skjønn overstyre hovedregelen. Dette betyr at rom kan defineres som oppholdsrom, selv om de er i strid med byggeforskriftene.

Skråtak: Arealer beregnes ut i fra måleverdige deler og et areal er måleverdig når fri høyde over gulvet er 1,90 meter eller mer i en bredde på minst 0,60 meter. Del av skråtak regnes som måleverdig inntil 0,60 meter utenfor høyden 1,90 meter målt mot skrå himling. Gulvarealet (GUA/inkl. innvendige vegger), arealet innenfor etasjens omsluttende vegger er oppmålt til ca. 40m².

Boligen har hageparsell med markterrasse på ca. 24m². Terrassearealet inngår i TBA arealet. Arealet er oppgitt som ca. areal og er avrundet til nærmeste hele kvadratmeter i arealoversikten.

Boligen har ved befaring bruksrett til én utebod på ca. 6m². Bodarealet inngår i BRA-e arealet. Arealet er oppgitt som ca. areal og er avrundet til nærmeste hele kvadratmeter i arealoversikten.

Bruksretten til boden kan av boligselskapet endres i fremtiden, og selger/takstingeniøren kan derfor ikke holdes ansvarlig for senere endringer.

Se forøvrig rapportens siste side ang. 'Arealberegninger for boenheter'.

Fra og med 01.01.2026 gjelder nye regler for arealer, og begrepene P-rom og S-rom skal fra denne dato ikke oppgis.

Arealet i denne boligen er vanskelig eller umulig å måle opp helt nøyaktig på grunn av utforming/innredning av rom/bygningskonstruksjoner. Arealet er fastsatt omtrentlig og skjønnsmessig.

På bakgrunn av eventuelle skjelheter, innhuk, nisjer, kanaler og sjakter er leiligheten vanskelig å måle nøyaktig. Arealene i boligen er derfor oppmålt med digital 3D-laserskanner, med stor nøyaktighet. BO3D AS har stått for prosessering av råfiler og utarbeidelse av målsatte plantegninger og arealer til bruk i tilstandsrapporten. Ønskes det digital tilgang til filer eller detaljerte plantegninger for interiørplanlegging eller interiørarkitekter, ta kontakt med Alpha Taksering AS/Arealkontroll.no

Lovlighet

Nyere håndverkstjenester

Er det ifølge eier utført håndverkstjenester på boligen siste 5 år?

Ja Nei

Kommentar: Generelt vedlikehold og utskifting av baderomsinnredning i 2023 iflg. eiers egenerklæring.

Total fordeling mellom P-ROM og S-ROM

Tabellen under viser fordelingen av P-ROM og S-ROM etter veiledningen til NS 3940: 2012. Dette er til informasjon og til sammenligning. Tallene er omtrentlige, kan avvike fra faktiske målinger og er ikke juridisk bindende.

P-ROM(m2)	S-ROM(m2)
46	0

Befarings - og eiendomsopplysninger

Befaring

Dato	Til stede	Rolle
23.4.2026	Jan Nicolai Aamot	Takstingeniør

Eier fremviste og ga opplysninger om boligen

Matrikkeldata

Kommune	gnr.	bnr.	fnr.	snr.	Areal	Kilde	Eieforhold
301 OSLO	128	48	0	0	54563.7 m ²	BEREGNET AREAL (Ambita)	Eiet

Adresse

Tore Hunds vei 4

Hjemmelshaver

Oslo Kommune, Borettslaget Lille Tøyen Hageby

Andelsobjekt

Boligselskap	Leil. nr.	Forretningsfører	Eier av adkomstdokumenter
H0101/Borettslaget Lille Tøyen Hageby	H0101	OBF - Tlf. 2212 2340	Henrik Bjørnstad Skolt og Nicole Myhrer

Innskudd, pålydende mm

Andelsnummer	Pålydende	Andel fellesgjeld
209	300	35 430 25.03.2026

Eiendomsopplysninger

Beliggenhet

Leilighet over to etasjeplan (2. etasje og loft) i firemannsbolig. Sjarmerende murgårdsbebyggelse med særpreget arkitektur i engelsk hagebystil. Eiendommen ligger i et veletablert, barnevennlig og attraktivt boligområde i idyllisk Lille Tøyen Hageby. Boligen ligger fint til internt i hagebyen - direkte utgang til hage/terrasseplating med fine solforhold. Store, felles grøntareal, ballplasser, lekeplasser med klatrestativ. Området er spesielt attraktivt, og ligger på en høyde mellom Tøyen og Hasle. Umiddelbar nærhet til offentlig kommunikasjon, forretninger, svømmehall, skoler og barnehager. Gangavstand til Oslo sentrum.

Tilknytning vann

Eiendommen er tilknyttet offentlig vann via private stikk- og fellesledninger.

Alle eiendommer som er tilknyttet offentlig vann og avløp har private stikkledninger, som vedlikeholdes for eiers egen regning. For ytterligere opplysninger om de private stikkledningene tar man kontakt med kommunen.

Tilknytning avløp

Eiendommen er tilknyttet offentlig avløp via private stikk- og fellesledninger.

Alle eiendommer som er tilknyttet offentlig vann og avløp har private stikkledninger, som vedlikeholdes for eiers egen regning. For ytterligere opplysninger om de private stikkledningene tar man kontakt med kommunen.

Om tomten

Pent opparbeidet og beplantet utomhusområder med plener, diverse beplantning, sittegrupper, sykkelparkering, lekestativer og grusbane.

Egen hageparsell med treplating på ca. 24m². Utebod på ca. 6m². med innlagt strøm (strøm via naboen strømmåler, egen avtale er fremvist).

Tinglyste/andre forhold

Felleskostnadene er ikke spesifisert, men inkl. bl.a. betjening av andel fellesgjeld (renter/avdrag), gårdsbestyrelse, komm. avgifter, forsikring, felles vedlikehold og generell drift av boligselskapet.

Felleskostnadene faktureres månedvis med kr. 3.771,- iflg. gårdsbestyrer.

Bebyggelsen er oppført på Byantikvarens gule liste som bevaringsverdig.

Parkering

Borettslagets styre har ansvaret for utlysning og utleie av 108 parkeringsplasser. Parkeringsplassene tildeles etter ansiennitet i borettslaget. Det er stor interesse for plasser, og for tiden svært lang venteliste. Opplysningene er gitt i skriv fra forretningsfører/OBF.

Gateparkering etter gjeldende bestemmelser. Det er flere ladestasjoner for el-bil i nrområdet.

Det er innført beboerparkering i området. Med beboerparkering kan man parkere fritt i området rundt boligen på offentlige parkeringsplasser regulert til beboerparkering. Man må være registret i Folkeregisteret og kommunen kan ta seg betalt for slik parkering. Se kommunens hjemmeside for ytterligere informasjon og krav.

<https://www.oslo.kommune.no/gate-transport-og-parkering/parkering/beboerparkering/beboerparkering-for-privatpersoner/>

Skattetakst og formuesverdi

År	Kommentar
2026	Fåes ved henvendelse til Ligningskontoret.

Forsikring

Selskap	Avtalentr	Type	Forsikringssum	Årlig premie
Fremtind Forsikring	2209332			
Kommentar Felles bygningsforsikring i regi av boligselskapet.				

Kilder og vedlegg

Dokumenter

Beskrivelse	Dato	Kommentar	Status	Sider	Vedlagt
Forretningsfører		Boliginformasjon om felleskostnader, andel formue/gjeld og forsikringsselskap	Gjennomgått		Nei
Egenerklæring		Eiers egenerklæring om boligen er fremvist og gjennomgått.	Gjennomgått		Nei
Norges Eiendommer		Informasjon om eier	Gjennomgått		Nei
Statens Kartverk		Informasjon om tomtestørrelse	Gjennomgått		Nei
Tegninger fra arealoppmåling/FDV dokumentasjon		Opplysninger fra utførende entreprenør/samsvarserklæringer	Gjennomgått		Nei

Revisjoner

Versjon	Ny versjon	Kommentar
1	05.05.2026	Rapportutkas1 godkjent, med mindre endringer, av selger pr. epost 05.05.2026

For gyldighet på rapporten se forside

Tilstandsrapportens avgrensninger

STRUKTUR • REFERANSENIVÅ • TILSTANDSGRADER

- Rapporten er basert på innholdskrav i Forskrift til avhendingslova (tryggere bolighandel). Formålet er å gi en tilstandsanalyse til bruk for den som bestiller og/eller i et salg til forbruker, og ikke for andre tredjeparter. Rapportens struktur, metode og begrepsbruk følger i hovedsak Norsk Standard NS 3600:2018 (Teknisk tilstandsanalyse ved omsetning av bolig), samt Takstbransjens retningslinjer for arealmåling når det gjelder fordeling mellom P-areal og S-areal.
- Tilbakeholdt eller uriktig informasjon som har betydning for vurderingen, er ikke bygningssakkyndiges ansvar. Rapporten beskriver avvik, altså en tilstand som er dårligere enn referansenivået. Rapporten framhever normalt ikke positive sider ved boligen ut over det som fremgår av tilstandsgradene.
- Tilstanden angis i rapporten og gir uttrykk for en gitt forventet tilstand blant annet vurdert ut fra alder og normal bruk slik:

i) **Tilstandsgrad 0, TG0:** Ingen avvik eller skader. I tillegg må bygningsdelen være tilnærmet ny, mindre enn 5 år, og det foreligger dokumentasjon på faglig god utførelse.

ii) **Tilstandsgrad 1, TG1:** Mindre avvik. Normal slitasje. Strakstiltak ikke nødvendig. TG1 kan gis når bygningsdelen er tilnærmet ny og det ikke foreligger dokumentasjon på faglig god utførelse.

iii) **Tilstandsgrad 2, TG2:** Vesentlige avvik, og mindre avvik som etter NS 3600 gir TG 2, men som ikke nødvendigvis krever umiddelbare tiltak. Konstruksjonen har normalt enten feil utførelse, en skade eller symptomer på skade, sterk slitasje eller nedsatt funksjon. Vedlikehold eller tiltak trengs i nær fremtid, det er grunn til å varsle fare for skader på grunn av alder eller overvåke spesielt på grunn av fare for større skade eller følgeskade. For skjulte konstruksjoner vil alder i seg selv være et symptom som kan gi TG2. For synlige konstruksjoner kan alder sammen med andre symptomer og momenter gi TG2. Avvik under TG2 kan gis sjablongmessig anslag.

iv) **Tilstandsgrad 3, TG3:** Store eller alvorlige avvik. Kraftige symptomer på forhold som man må regne med trenger utbedring straks eller innen kort tid. Påvist funksjonssvikt eller sammenbrudd. Avvik under TG3 skal gis sjablongmessig anslag.

v) **Tilstandsgrad TGiu:** Ikke undersøkt/ikke tilgjengelig for undersøkelse.

- Ved TG0 og TG1 gis det normalt ingen begrunnelse for valg av tilstandsgrad, fordi bygningen eller bygningsdelen da bare har normal slitasje. For anbefalte tiltak ved TG2 og TG3 må bruker av rapporten vurdere om tiltakene er nødvendige og lønnsomme. Hva det vil koste å utbedre rom eller bygningsdeler er et sjablongmessig anslag basert på registrert avvik og angitte tiltak i rapporten. Anslaget er gitt på generelt grunnlag og basert på erfaringstall i fem intervaller, og kan ikke forveksles med en konkret vurdering og tilbud fra en entreprenør eller håndverker. Det må eventuelt innhentes tilbud for en nærmere undersøkelse, og konkret og nøyaktig vurdering av utbedringskostnad. Kostnader til ikke oppdagede avvik/utbedringer/feil kan forekomme. Utbedringskostnad avhenger av personlige preferanser og markedspris på materialer og tjenesteyter.

PRESISERINGER

- Avvik vurderes ut fra tekniske forskrifter på godkjenningstidspunktet for bygget. Noen bygningsdeler vurderes etter gjeldende teknisk forskrift på befaringsstidspunktet. Dette gjelder blant annet:

i) Bad, vaskerom (våtrom)

ii) Forhold rundt brann, rømming, sikkerhet, for eksempel rekkverkshøyder/åpninger, ulovlige bruksendringer, brannceller mv.

- For skjulte konstruksjoner slik som vann og avløp uten dokumentasjon, er kvalitet og alder vurdert.

- Fastmonterte installasjoner, for eksempel innfelt belysning (downlights), demonteres ikke for å sjekke dampspærren bak. Dette av hensyn til bygningssakkyndiges kompetanse og risikoen for skade.

- Kontroll av fukt i konstruksjonen ved hulltaking i bad og vaskerom (våtrom), rom under terreng (kjelleretasje, underetasje og sokkeetasje) eller andre bygningsdeler skjer etter eiers aksept. Hulltaking av våtrom og rom under terreng kan unntaksvis unnlates, se Forskrift til Avhendingsloven.

- Kontroll av romfunksjoner for P-ROM utføres kun når det ikke foreligger godkjente og byggemeldte tegninger, eller når tegninger ikke stemmer med dagens bruk.

- Bygningssakkyndig gir en forenklet vurdering av branntekniske forhold og elektriske installasjoner i boligen dersom det er mer enn fem år siden sist boligen hadde el-tilsyn. Bygningssakkyndig kan anbefale å konsultere offentlige myndigheter eller kvalifisert elektrofaglig fagperson ved behov for grundigere undersøkelser.

TILLEGGSUNDERSØKELSER

Etter avtale kan tilstandsanalysen utvides til også å omfatte tilleggsundersøkelser utover minimumskravet i forskriften.

BEFARINGEN

Rapporten gir en vurdering av byggverk og bygningsdeler som bygningssakkyndig har observert, og som fremkommer av Forskrift til avhendingsloven. Rapporten er likevel ingen garanti for at det ikke kan finnes skjulte feil, skader og mangler. NS 3600:2018 (Teknisk tilstandsanalyse ved omsetning av bolig) har undersøkelsesnivå fra 1 til 3, der undersøkelsesnivå 1 er det laveste og baseres på visuell observasjon. Rapporten baseres på undersøkelsesnivå 1 med få unntak (våtrom og rom under terreng). I praksis betyr dette at gjennomføringen av befaringen begrenses som følger:

- Det utføres kun visuelle observasjoner på tilgjengelige flater uten fysiske inngrep (f.eks. riving).

- Flater som er skjult av snø eller på annen måte ikke er tilgjengelig eller skjult, blir ikke kontrollert. Det foretas ikke funksjonsprøving av bygningsdeler, som isolasjon, piper, ventilasjon, el. anlegg, osv.

- Det gis ingen vurdering av boligens tilbehør, hvite- og brunevarer og annet inventar. Dette gjelder også integrert tilbehør.

- Inspisering av yttertak er basert på det som er synlig, normalt på innsiden fra loftet og utvendig fra stige/bakkenivå. Befaring av tak må være sikkerhetsmessig forsvarlig for å kunne gjennomføres.

Tilstandsrapportens avgrensninger

- Stikkprøvetakninger er utvalgt tilfeldig og kan innebære kontroll under overflaten med spiss redskap eller lignende.

UTTRYKK OG DEFINISJONER

- Tilstand: Byggverkets eller bygningsdelens tekniske, funksjonelle eller estetiske status på et gitt tidspunkt.
- Symptom: Observerbart forhold som gir indikasjon på hvilken tilstand et byggverk eller en bygningsdel befinner seg i. Benyttes ved beskrivelse av avvik.
- Skadegjørere: Zoologiske eller biologiske skadegjørere, i hovedsak råte, sopp og skadedyr.
- Fuktsøk: Overflatesøk med egnet søkeutstyr (fuktindikator) eller visuelle observasjoner.
- Fuktmåling: Måling av fuktinnhold i materiale eller i bakenforliggende konstruksjon ved bruk av egnet måleutstyr (blant annet hammerelektrode og pigger).
- Utvidet fuktsøk (hulltaking): Boring av hull for inspeksjon og fuktmåling i risikoutsatte konstruksjoner, primært i tilstøtende vegger til bad, utforede kjellervegger og eventuelt i oppforede kjellergulv.
- Normal slitasje: Forventet nedsliting av materiale i overflaten som er basert på enkle visuelle observasjoner. Kan vurderes sammen med bygningsdelens alder.
- Forventet gjenværende brukstid: Anslått tid et byggverk eller en del av et byggverk fortsatt vil være tjenlig for sitt formål (NS3600, Termer og definisjoner punkt 3.9)

AREALBEREGNING FOR BOENHETER

- Areal fastsettes etter Forskrift til avhendingsloven og Norsk Standard 3940 Areal- og volum-beregninger av bygninger fra 2023.
- Areal oppgis i hele kvadratmeter i rapporten, og gjelder for det tidspunkt oppmålingen fant sted.
- Bruksareal (BRA) er det måleverdige arealet som er innenfor omsluttete vegger målt i gulvhøyde (bruttoareal minus arealet som opptas av yttervegger). I tillegg til gulvhøyde gjelder regler om fri bredde for at arealet skal være måleverdig, med betydning for BRA av for eksempel loft med skråtak. BRA består av internt bruksareal (BRA-i), eksternt bruksareal (BRA-e) og innglasset balkong mv (BRA-b). Terrasse- og balkongareal (TBA) opplyses der tilstandsrapporten skal benyttes i boligomsetningen og der det er aktuelt. I tillegg kan gulvareal (GUA) og areal med lav takhøyde (ALH) opplyses sammen med BRA der det er aktuelt og en del av oppdraget. Rom skal ha atkomst og gangbart gulv for å kunne regnes som BRA/måleverdig areal.
- Arealet måles og oppgis dersom arealet oppfyller krav til måleverdighet.

- Arealet måles og oppgis dersom arealet oppfyller krav til måleverdighet, slik som at arealet må ha minst en bredde på 0,6m og minst en høyde på 1,9 m osv. Et rom kan være i strid med teknisk forskrift og mangle godkjenning hos kommunen for den aktuelle bruken, uten at dette får betydning for om arealet måles og oppgis i tilstandsrapporten. Når arealet måles tas det ikke hensyn til om arealet er lovlig oppført eller om bruken er lovlig, bruksendringer, lysforhold eller andre sikkerhetsmangler.

- Eiendommens markedsverdi kan ikke baseres på en ren matematisk beregning i forhold til antall kvadratmeter opplyst i rapporten. Opplysninger om areal kan altså ikke alene benyttes for beregning av eiendommens verdi.

- Rom som ligger utenfor boenheten, men som eier har påvist og/eller opplyst at tilhører boenheten, er oppmålt og inkludert i BRA-e. Det er ikke fremvist dokumentasjon på at rommet tilhører boenheten, med mindre dette er angitt særskilt. Rom utenfor boenheten kan omdisponeres av borettslaget/sameiet og dette kan påvirke boligens BRA. Vær oppmerksom på at NS 3940:2023 og eierseksjonsloven har ulik definisjon av fellesareal. Ved arealmåling gjelder NS 3940:2023 som definerer fellesareal slik: "Delen av bygning som brukes av to eller flere bruksenheter eller til bygningens forvaltning, drift eller vedlikehold."

- Se øvrig informasjon om areal i rapporten, Norsk Standard 3940 (2012 og 2023) og veiledningen til disse.

PERSONVERN

iVerdi AS, bygningssakkyndig og takstforetaket behandler personopplysninger som bygningssakkyndig trenger for å kunne utarbeide rapporten. Personvernerklæring med informasjon om bruk av personopplysninger og dine rettigheter finner du her [Personvernerklæring - iVerdi](https://www.norsktakst.no/norsk/om-norsk-takst/personvernerklaering/reservasjon/)

DELING AV PERSONOPPLYSNINGER FOR TRYGGERE BOLIGHANDEL OG MULIG RESERVASJON

Norsk takst og deres samarbeidspartnere benytter personopplysninger fra rapporten for analyse- og statistikkformål, samt utvikling og drift av produkter og tjenester for takstbransjen og andre aktører i boligomsetningen. Les mer om dette og hvordan du kan reservere deg på <https://www.norsktakst.no/norsk/om-norsk-takst/personvernerklaering/reservasjon/>

Vendu lager en boliganalyse basert på opplysninger fra rapporten. Les mer om dette og hvordan du kan reservere deg her: <https://samtykke.vendu.no/VF1486>

KLAGEORDNING FOR FORBRUKERE

Er du som forbruker misfornøyd med bygningssakkyndiges arbeid eller

Tilstandsrapportens avgrensninger

opptreden ved taksering av bolig eller fritidshus, se
www.takstklagenemnd.no for mer informasjon

Andre bilder

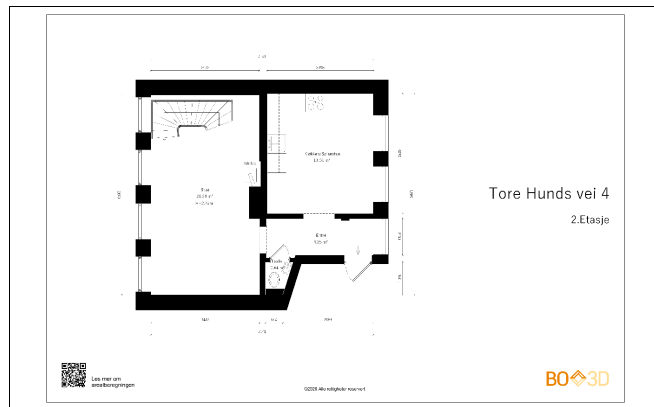
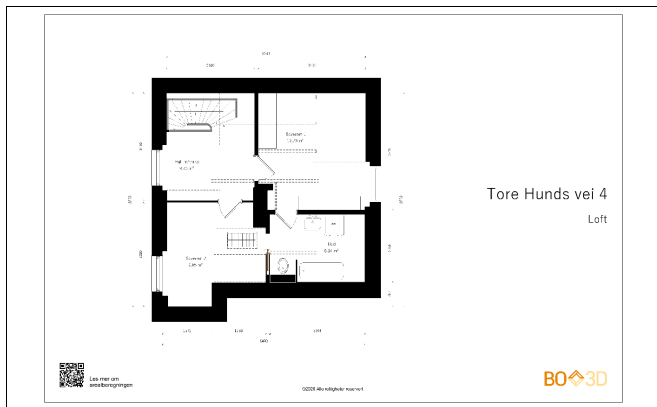

Til orientering vil dette skjema være en del av salgsoppgaven

Meglerfirma	Boa EM Oslo Vest	Oppdragsnr.	1-26-0037
Adresse	Tore Hunds vei 4		
Postnr.	0576	Sted	OSLO
Selgers navn	Nicole M Sanna Myhrer		
Selgers navn	Henrik Bjørnstad Skolt		

SPØRSMÅL FOR ALLE TYPER EIENDOMMER (spørsmål som besvares med «Ja», skal beskrives nærmere i «Beskrivelse»)

Innledende informasjon om salg av boligen

Er det dødsbo?

Nei Ja

Salg ved fullmakt?

Nei Ja

Har du kjennskap til eiendommen?

Nei Ja

Når kjøpte du boligen?

Mars 2024

Hvor lenge har du bodd i boligen?:

1 år og 10 måneder

Har du bodd i boligen siste 12 mnd?

Nei Ja

Våtrom

1. Kjenner du til om det er feil ved våtrom, for eksempel sprekker, lekkasje, råte, lukt eller soppkader?

Nei Ja

2. Kjenner du til om det er utført arbeid på våtrom?

Nei Ja, kun av faglært Ja, både av faglært Ja, kun av ufaglært

Initialer selger:

N M
H S

Initialer kjøper (ved oppgjørsopdrag):

og
ufaglært

Beskriv hva som er utført av faglært, og av hvem:

Tidligere eier totalrenoverte badet i loftsetasjen, samt laget ekstratoalettet nede i 1.etg. i 2019. Arbeidet er utført av Smestad & Vangsøy Rørservice AS. Samme firma monterte ny baderomsservant i 2023.

Har du dokumenter fra de som utførte arbeidet som viser eller beskriver hva som ble utført, og av hvem?

Nei Ja

Beskriv dokumentene og legg ved kopi:

Sluttkontroller og samsvarserklæringer.

3. Ble det lagt nytt tettesjikt/membran?

Nei Ja

Beskriv arbeidet som er utført:

Del av totalrenoveringen.

4. Ble sluk skiftet?

Nei Ja

Beskriv arbeidet som er utført:

Del av totalrenoveringen.

5. Har det blitt utført elektriske arbeider på våtrom, som for eksempel nye varmekabler, nytt el-uttak eller liknende?

Nei Ja, kun av faglært Ja, både av faglært og ufaglært Ja, kun av ufaglært

Beskriv hva som er utført av faglært, og av hvem:

Etablert varmekabler i gulvet på bad, samt etablert nye el-uttak.

Har du dokumenter fra de som utførte arbeidet som viser eller beskriver hva som ble utført, og av hvem?

Nei Ja

Beskriv dokumentene og legg frem kopi:

Se vedlegg og Boligmappa.

Vann/Avløp/Rør

6. Kjenner du til om det er feil på vann/avløp, herunder rørbrudd?

Nei Ja

7. Kjenner du til om det har vært tilbakeslag, tett sluk eller lignende?

Nei Ja

Initialer selger:

N M
H S

Initialer kjøper (ved oppgjørsoppdrag):

8. Kjenner du til om det har vært utført arbeider på vann/avløp/rør?

- Nei Ja, kun av faglært Ja, både av faglært og ufaglært Ja, kun av ufaglært

Beskriv hva som er utført av faglært, og av hvem:

Forrige eier installerte sprinkleranlegg på grunn av brannkrav.

Har du dokumenter fra de som utførte arbeidet som viser eller beskriver hva som ble utført, og av hvem?

- Nei Ja

Beskriv dokumentene og legg frem kopi:

Se vedlegg. Ligger også i Boligmappa.

9. Kjenner du til om det har vært utført kontroll på vann/avløp/rør?

- Nei Ja

10. Kjenner du til om eiendommen har privat vannforsyning eller avløp, som septik, pumpekum, avløpskvern eller liknende?

- Nei Ja

Yttertak

11. Kjenner du til om det er feil/utettheter/lekkasje fra tak/takrenner/nedløp/beslag?

- Nei Ja

12. Kjenner du til om det er utført arbeid på taktekking/takrenner/beslag?

- Nei Ja, kun av faglært Ja, både av faglært og ufaglært Ja, kun av ufaglært

Piper og ildsteder

13. Kjenner du til om det er problemer med mur/pipe/ildsted, for eksempel dårlig trekk, sprekker, pålegg, fyringsforbud, innkledd pipe eller liknende?

- Nei Ja

Mur/Fundament/Skjevheter

14. Kjenner du til om det er sprekker i mur/skjeve gulv/setningsskader eller liknende?

- Nei Ja

Terrasser/Fasader/Vinduer

15. Kjenner du til om det er feil/utettheter/lekkasje i terrasser/fasade/vinduer?

- Nei Ja

16. Kjenner du til om det er utført arbeid på terrasser/fasade/vinduer?

- Nei Ja, kun av faglært Ja, både av Ja, kun av ufaglært

Initialer selger:

N M
H S

Initialer kjøper (ved oppgjørsoppdrag):

faglært
og
ufaglært

Beskriv hva som er utført av faglært, og av hvem:

Forrige eier fikk utvidet plattingen i hagen våren 2022, med en tilhørende sittebenk i enden. Arbeidet ble utført av snekker ErlingSløgedal i Sløgedal Bygg AS.

Har du dokumenter fra de som utførte arbeidet som viser eller beskriver hva som ble utført, og av hvem?

Nei Ja

Forklar:

Sløgedal Bygg AS.

Kjeller/Underetasje/Krypkjeller

Har boligen underetasje, kjeller eller krypkjeller?

Nei Ja

18. Har det vært utført arbeid i forbindelse med drenering?

Nei Ja, kun av faglært Ja, både av faglært og ufaglært Ja, kun av ufaglært

Loft

Har boligen loft?

Nei Ja

20. Kjenner du til om det er gjort endringer på loftet (isolert, innredet, pusset opp, ombygget, bruksendret osv.)?

Nei Ja, kun av faglært Ja, både av faglært og ufaglært Ja, kun av ufaglært

Beskriv hva som er utført av faglært, og av hvem:

Loftsetasjen ble totalrenovert av tidligere eier som beskrevet tidligere i egenerklæringen. Ferdigattest foreligger fra april 2022. Vi har i 2025 lagt nytt heltregulv i furu i loftsetasjen. Arbeidet er utført av På Millimeteren AS.

Beskriv hva som er utført av ufaglært

Vi har endret planløsingen i loftsetasjen gjennom egeninnsats og hjelp av far som er tømrer. Det har vi gjort ved å rive en lettvegg og deretter bygget en ny lettvegg. Vi har tilbakeført rekkverk ved trappa tilbake til sin originale form.

Har du dokumenter fra de som utførte arbeidet som viser eller beskriver hva som ble utført, og av hvem?

Nei Ja

Beskriv dokumentene og legg frem kopi:

Faktura fra På Millimeteren AS for arbeid igangsatt av oss med nytt gulv. Ferdigattest fra 2022 foreligger også som vedlegg her.

Initialer selger:
N M
H S

Initialer kjøper (ved oppgjørsoppdrag):

Kjenner du til om innredningen/ombyggingen/bruksendringen er godkjent hos bygningsmyndighetene?

Nei Ja

Elektrisk Anlegg

21. Kjenner du til om det er feil ved det elektriske anlegget?

Nei Ja

22. Kjenner du til om det har vært utført arbeider på el-anlegget?

Nei Ja, kun av faglært Ja, både av faglært og ufaglært Ja, kun av ufaglært

Beskriv hva som er utført av faglært, og av hvem:

Se tidligere info om el-arbeid på våtrom. Tidligere eier fikk montert el-uttak/stikk i hagebod, men denne går via naboens el-anlegg. Eventuell bruk må avklares med nabo. Vi har etablert nye stikk og dimmere etter endret planløsning i loftsetasje.

Har du dokumenter fra de som utførte arbeidet som viser eller beskriver hva som ble utført, og av hvem?

Nei Ja

Beskriv dokumentene og legg frem kopi:

T-Elektro AS / Sæther Elektriske AS / Rett Elektro AS

23. Kjenner du til om det elektriske anlegget har vært undersøkt eller kontrollert av el-takstmann, el-installatør, eller det lokale el-tilsynet?

Nei Ja

Installasjoner (klimaanlegg, ventilasjon osv.)

24. Kjenner du til om det er feil ved slike installasjoner

Nei Ja

25. Kjenner du til om det har vært utført arbeider på slike installasjoner?

Nei Ja, kun av faglært Ja, både av faglært og ufaglært Ja, kun av ufaglært

26. Kjenner du til om det har vært utført kontroll av slike installasjoner?

Nei Ja

Oljetank

27. Kjenner du til om det er nedgravd oljetank på eiendommen?

Nei Ja

28. Kjenner du til om det foreligger pålegg fra kommunen om å fjerne oljetanken?

Nei Ja

Initialer selger:

N M
H S

Initialer kjøper (ved oppgjørsoppdrag):

29. Kjenner du til om kommunen har gitt dispensasjon til at oljetanken kan bli liggende? For eksempel ved at den tømmes/saneres eller fylles igjen?

Nei Ja

Offentlige godkjenninger og utleiedel

30. Kjenner du til om det er innredet/bruksendret/bygget ut/lagt gulv/kledd vegger i andre deler av boligen?

Nei Ja

Hvilke endringer er gjort?:

Vi har hentet fram det originale grangulvet og slipt det slik at 1. etasjen har fått tilbake mye av sin opprinnelige sjarm (krever ikke bruksendring, derfor "Nei" på svaret under).

Kjenner du til om innredningen/bruksendringen/utbyggingen godkjent hos bygningsmyndighetene?:

Nei Ja

31. Kjenner du til andre endringer, som tilbygg, garasje, terrasse/balkong/veranda, bruksendring, fasadeendringer?

Nei Ja

32. Selges boligen med utleiedel, leilighet, hybel, eller tilsvarende?

Nei Ja

Radon

35. Er det foretatt radonmåling?

Nei Ja

Garasje/Carport

Har boligen garasje eller carport?

Nei Ja

Øvrige arbeider ved boligen (Skaderapporter, tilstandsvurderinger og arealmålinger)

38. Kjenner du til om det foreligger skaderapporter, tilstandsvurderinger eller målinger eller lignende om boligen, og hvor skaden og eventuell følgeskade, etter hva du vet, ikke er utbedret?

Nei Ja

39. Kjenner du til om det foreligger brukstillatelser eller ferdigattester for boligen, eiendommen og utførte tiltak?

Nei Ja

Beskrivelse:

Ferdigattest fra april 2022 etter ombygging av loftsetasjen. Vedlagt i egenerklæringen og tilgjengelig hos Plan- og bygningsetaten.

Planer og offentlige godkjenninger

40. Kjenner du til om det er forslag eller vedtatte reguleringsplaner/andre planer, nabovarsler/byggegodkjenninger/byggeplaner eller andre offentlige vedtak som kan medføre endringer i bruken av eiendommen eller eiendommens omgivelser?

Nei Ja

41. Kjenner du til om det er påbud/heftelser/krav/manglende tillatelser ved eiendommen?

Nei Ja

Initialer selger:

N M
H S

Initialer kjøper (ved oppgjørsoppdrag):

42. Kjenner du til om det er forhold i nabolaget som medfører plager eller sjenanse som det kan være relevant for kjøper å vite om?

Nei Ja

Andre relevante forhold

43. Kjenner du til om ufaglærte har utført arbeid på eiendommen som normalt bør utføres av faglærte, utover det som er nevnt tidligere (for eksempel murerarbeid, tømrerarbeid osv.)?

Nei Ja

44. Kjenner du til andre forhold av betydning som kan være relevant for kjøper å vite om for eksempel flom, rasfare, skred, grunnforhold, tinglyste forhold, private avtaler og liknende?

Nei Ja

Spørsmål for bolig i sameie/borrettslag/boligaksjeselskap

45. Kjenner du til om du har selvstendig vedlikeholdsansvar for fellesarealer slik som yttertak, drenering, loft, kjeller, balkong, veranda, terrasse, bod osv.?

Nei Ja

46. Kjenner du til vedtak/forslag som kan medføre økte felleskostnader/fellesgjeld? For eksempel oppussing, vedlikehold eller nybygging?

Nei Ja

47. Kjenner du til om det er sopp/råte/mugg i deler av eiendommen?

Nei Ja

48. Kjenner du til om det er insekter/skadedyr i eiendommen som skjeggkre, maur, biller, mus, rotter eller liknende?

Nei Ja

49. Kjenner du til om sameiet/borettslaget/selskapet er involvert i tvister av noe slag?

Nei Ja

50. Kjenner du til om det har vært utfordringer med å etablere bil-lader?

Nei Ja

Initialer selger:

N M
H S

Initialer kjøper (ved oppgjørsoppdrag):

Jeg bekrefter at opplysningene er gitt etter beste skjønn. Jeg er kjent med at dersom jeg har gitt ufullstendige, uriktige eller misvisende opplysninger om eiendommen, vil forsikringselskapet kunne søke hel eller delvis regress for sine utbetalinger eller redusere sitt ansvar helt eller delvis, jfr. vilkår for boligselgerforsikring punkt 7.1 og forsikringsavtaleloven kapittel 4.

Jeg er orientert om mitt mulige ansvar som selger etter avhendingsloven, eventuelt etter kjøpsloven (aksjeboliger), og om forsikringsgiver sitt boligselgerforsikringstilbud.

Jeg er klar over at avtale om forsikring er bindende. Jeg er også klar over at premietilbudet først kan påberopes når boligen er solgt (budaksept). Premietilbudet som er gitt av megler er bindende for forsikringsgiver i 6 – seks – måneder fra oppdragsinngåelse med megler.

Etter dette vil premien og forsikringsvilkårene kunne justeres. Når premietilbudet ikke lenger er bindende for forsikringselskapet må egenerklæringskjemaet signeres på nytt og eventuelle endringer påføres. Det vil da være forsikringspremien og forsikringsvilkårene på ny signeringsdato som legges til grunn.

Det kan ikke tegnes boligselgerforsikring ved følgende salg:

1. mellom ektefeller eller slektninger i rett oppstigende eller nedstigende linje, søsken, eller
2. mellom personer som bor eller har bodd på boligeiendommen og/eller
3. når salget skjer som ledd i sikredes næringsvirksomhet/er en næringseiendom
4. etter at boligeiendommen er lagt ut for salg.
5. ved salg av helårs- og fritidsbolig er det krav til at det foreligger tilstandsrapport i henhold til Forskrift til avhendingslova (tryggere bolighandel).

Forsikringselskapet kan ved skriftlig samtykke akseptere tegning av forsikring også i ovennevnte tilfeller. Dersom forsikringselskapet ikke har gitt skriftlig samtykke, kan erstatningen bortfalle. Ved oppgjørsoppdrag trer forsikringen i kraft når kontrakten er signert av begge parter, begrenset til siste 12 måneder før overtakelse. Forøvrig oppfordrer selger potensielle kjøpere til å undersøke eiendommen grundig, jf avhendingsloven § 3-10 og kjøpsloven § 20 (aksjeboliger). Gyldig forsikring forutsetter at det for helårs- og fritidsbolig foreligger tilstandsrapport som er i henhold til Forskrift til avhendingslova (tryggere bolighandel)

- Jeg ønsker boligselgerforsikring, og bekrefter å ha mottatt og lest forsikringsvilkårene og informasjonsbrosjyre til selger i forbindelse med kjøp av boligselgerforsikring. Forsikringen trer i kraft på det tidspunkt det foreligger en budaksept mellom partene, begrenset til tolv måneder før overtakelse. Ved oppgjørsoppdrag trer forsikringen i kraft når kontrakten er signert av begge parter, begrenset til siste 12 måneder før overtakelse. Jeg bekrefter med dette at eiendommen ikke er en næringseiendom, at den ikke selges som ledd i næringsvirksomhet eller mellom ektefeller i rett oppstigende eller nedstigende linje, søsken, eller mellom personer som bor eller har bodd på boligeiendommen. Gyldig forsikring forutsetter at det foreligger tilstandsrapport som er i henhold til Forskrift til avhendingslova (tryggere bolighandel). Forsikringen er ugyldig dersom den tegnes i strid med forsikringsvilkårene. Jeg er oppmerksom på at eiendomsmegler ikke har fullmakt til å gjøre unntak fra ovennevnte begrensninger. Jeg er oppmerksom på at 8 % av totalt forsikringspremie er honorar til Söderberg & Partners.
- Jeg ønsker ikke å tegne boligselgerforsikring.
- Jeg har ikke mulighet til å tegne boligselgerforsikring i hht. vilkårene.

Dato 13.04.2026

Signert av Nicole M Sanna Myhrer

Signert av Henrik Bjørnstad Skolt

Initialer selger:
N M
H S

Initialer kjøper (ved oppgjørsoppdrag):